青島新民報

（郵政特准掛號認為新聞紙類）

每日出兩大張（星期日及例假日之次日無報）
發行及編輯人　何東林
社址　青島南山路三號

各部電話：社長室 二三四八　編輯部 二八〇二、二三四〇　總務部 二四一〇　營業部 二〇六〇　出版部 四九二二　宿直處 四一八三
東京支社　東京京橋銀座西七ノ三　電話銀座(57)三七五〇
大阪支局　大阪天王寺伶人町五三　電話天王寺八一五

報紙價目：每份四分　每月一元　半年五元　全年拾元　外埠每月郵費參角
廣告價目：普通一段一行（五號十三字）一元　特別一次一元（面有）　長期另有訂章索即寄

敗殘黨軍將全消滅

共產雜軍遊擊戰實受澈底打擊

今後作戰發揮大威力

北京八日專電（華北軍當局檢閱訖）日軍精銳大兵團、突於七日由塘沽上陸、到着華北後、將與乘日軍漢口攻略作戰、第八路軍（共產軍）主力遊擊隊、於華北各地、企圖遊擊作戰、以澈底的打擊、而期待者甚大也、蓋於華北作戰與山西南部各地之肅清工作相應、華北日軍南下進擊、與京漢線南段以一大脅威、以五台山爲策源地、於冀東地區京漢線北段沿線各地之第八路軍、遂俄然展開執拗之遊擊戰、同時以山東南部及津浦線北部之石友三、孫桐萱等之敗殘黨軍爲中心、亦在奔實施遊擊戰、然山西南部之黨軍、依日軍部隊之南下猛進擊、不僅包含河南省、完全擊退至黃河南岸、更與由六安方面進擊之日軍部隊相呼應、依四日由拓城出發西進之日軍精銳〇〇部隊之快速的進擊、黨軍已陷入巨大之半包圍陣下矣、一轉亦與漢口之黨軍北面陣地以重大威脅、而冀東山東方面之遊擊戰、亦完全無力化矣、一面依日軍旺盛之戰鬥力黨軍結果到處潰滅、而濟南附近掃蕩、已告完成、冀東地區二十二區之肅清、亦告完成、際此時期、此次又有日軍新銳大兵團之來華、足以根抵推翻黨軍之虛構宣傳、所謂、「依漢口攻略戰開始、華北之日軍兵力減退」云云者不攻自破、黨軍企圖遊擊戰、將拔本塞源的消滅、更對〇〇·〇〇與一大進攻作戰之基礎、日軍大兵團之來華、關於以上諸點 有極重大之意義、加强今後之作戰、有至大之威力也。

日軍增兵華北

抵津兵團開赴前綫

負起掃蕩敗殘黨軍之大任

第二陣先遣隊亦陸續來華

塘沽八日專電 七日抵塘沽後上陸大陸結初秋最初第一夜之夢之新來日軍精銳大兵團之一部、〇〇、〇〇、兩部隊、自八日晨起、將軍馬戰車、汽車等各種新銳兵器、及軍需品積載於塘沽站待機之軍用列車後、全軍將兵之士氣、愈益澄澈旺盛、至午後三時、於中日官民呼萬歲聲中、遂分乘數列車、而鄭大兵團之新威力、勇躍向〇〇、〇〇方面第一線進發矣。

塘沽八日專電 向華北全線擴充强化各地肅正作戰、而發揮新威力之日軍精銳〇〇兵團先遣部隊〇〇及〇〇兩部隊、業於七日由塘沽上陸、八日午後三時、即分乘〇〇列車、勇躍向其任地矣、繼有第二陣〇〇兵團主力先遣隊、又於七日夜半、乘運送船〇〇號駛抵塘沽港、嗣於八日午後四時、利用滿潮、遂分乘小舟、由塘沽白河河畔〇〇及〇〇五處、以〇旗爲前導、威風堂堂、而壓華北之天地上陸矣、此等主力先遣部隊第二陣、爲頑健無比之日本內地優秀部隊、在海上絕未疲勞、即入附近之宿舍而休憩、對武裝及其他作最善之準備、利用鐵道及其他交通機關、嗣於八日夜漸次進發、負起掃蕩全華之敗殘黨軍之大任矣。

驅逐華北赤魔 樹立遠東和平

日軍勇往直前貫澈目的

某部隊長抵塘沽後談話

塘沽八日專電 華北日軍增强之第二陣〇〇軍〇〇部隊長、於八日上陸後、即赴〇〇方面矣、曾於塘沽車站對記者作如左之談話、與於南方我軍之果敢進擊相俟、在華北此際亦斷行澈底的驅逐蔣介石政權與赤色勢力、不能不樹立東洋百年之平和、我麾下將兵、爲他以足以比類之精銳部隊、有貫澈目的勇往邁進之覺悟、同時決意自重自戒、而處此大局、不同軍民、此際漢口作戰與華北作戰相呼應、應認識爲前古未曾有之大激戰云云。

空襲西湖嶺 轟炸廣九路

〇〇八日專電 日陸軍前島隊、高橋各部隊長、指揮航空隊飛機〇〇架、於八日午前七時、大舉飛往西湖嶺黨軍陣地上空、而漂於朝霞之中、對黨軍陣地、加以猛烈轟炸、而導日軍地上部隊之前進攻擊於有利。

香港八日同盟電 日空航部隊、七日午後冒惡劣天氣、空襲廣九鐵路塘廈站、與以大損害。

廣濟週圍附近 展開大擊滅戰

黨軍圖逆襲均被擊潰

九江八日專電 日軍廣濟攻略部隊、自八月三十日迄九月六日、歷一週間、其攻擊範圍直線距離約六十餘華里、目下展開於東蠡山岳地帶構築堅固陣地之黨軍擊滅戰、其偉大者、尤以黨軍以大別山系爲據點、以三個師而圖奪回太湖宿松、於揚子江北岸、則企圖奪回廣濟逆襲而來、但均被日軍擊破、使黨軍之一部、企圖已全受挫折、正渡揚子江向瑞昌方面敗退中。

轟炸敗走黨軍

小池口八日同盟電 日陸軍航空隊、於七日午前於廣濟西方轟炸敗殘黨軍約一萬人、炸彈如雨而降、遂與以殘滅的打擊。

於廣濟周圍戰果在擴張中其間向日軍反擊而來之黨軍達十個師大軍、均受大打擊、而敗退矣、佔領要衝廣濟之日軍西進部隊之武勳、實屬

固始日軍 渡過曲河 向光州猛進

廬州八日同盟電 日軍佔領固始部隊之一部、即移爲追擊戰、乃於七日午後四時、渡過於固始西方十二基羅之曲河、向光州公路西方猛進中、黨軍擬於光州東方十基羅附近、亘北方地區一帶、構築堅固陣地、企圖阻止日軍攻擊云。

晉南一帶將展開 黃河渡河大戰

虎視隴海線猛烈進擊

黨軍卅餘萬漸歸消滅

運城八日電 徐州大會戰敗退後、潛入山西山岳地帶之敗殘黨軍約三十餘萬、日軍對此、而克服炎熱繼續掃蕩戰、殆收殲滅之戰果、相繼佔領風陵渡、芮城、平陸、垣曲等處黃河北岸各要衝、對鄭州以南隴海綫黨軍睥睨中之日陸軍〇〇部隊、以赫赫武勳之餘力、着着進行準備、一舉而遮斷隴海綫、與由隴海綫進擊日軍部隊之河南太康方面戰局發展相呼應、歷史的黃河渡河戰之開始、已迫目睫、而〇〇之陷落、不過時間問題而已。

一外人記者暢談 廬山德安戰況

日軍之攻擊空襲從無間斷

黨軍士氣愈益沮喪

上海八日同盟電 據南昌電稱、有曾於長江南岸從軍黨軍戰線、最近下廬山一外人記者、關於廬山德安方面之戰況、有如左之談話。日軍於德安方面之進擊戰、爲此次事變以來未曾有之最大激烈戰、而以巍峨山嶽與鬱蒼之森林所蔽之天然之防禦線、進擊部隊對此、極度困難、但日軍之轟炸與攻擊、從無間斷、故踞堅固陣地之黨軍之士氣、愈益沮喪、記者最近於九江陷落以來、首次得登海拔三千五百尺之廬山、而於由德安向廬山進發途中、未有隔五分鐘、無時不聞日機之炸音、拔黨軍之前線陣地、時常避轟炸及機關銃之掃射、然抵廬山後、則無轟炸之危險、僅有日機飛行偵察、廬山之外僑、均平安無事、惟無任何人敢望下山者、但此平和境於九江陷落後之數日間、有二萬以上之避難民流入、開遂呈混雜、此等避難民滿坑滿谷、其最困難者、爲帶來之虎烈拉、幸嗣後陸續降雨、氣溫急降下、病得以阻止此惡疫之流行、〇知斯〇等止於廬山、僅〇〇小時、再就歸途、幸安然抵南昌云。

日機猛活動

協力轟炸各處 擊落黨機三架

上海八日同盟電 日艦隊報道部、八日正午發表。揚子江遡航部隊、制壓兩岸敵陣、繼續前進掃海、乃於前日（七日）有海軍航空部隊、協力陸軍作戰、而攻擊前面之黨軍。

一、於廣濟西方地區、反覆轟炸敗走兵貨物汽車群、與以甚大之損害。
二、於湘家鐘附近、轟炸黨軍集團部隊、而與以潰滅的損害、炸破軍事品集積所。
三、對蘄水附近、黨軍集團部隊徹底的轟炸、與以甚大之損害。
四、於瑞昌西北方地區、終日反覆轟炸黨軍野砲陣地及集團部隊、而加以制壓。
五、前日（七日）午前九江上流有黨軍重轟炸機六架來襲、遂加以追擊、乃被日戰鬥機擊落黨機三架。

長江兩岸戰鬥 日軍所獲戰果

擊斃黨軍二萬餘人

截獲武器彈藥無算

〇〇八日專電 自八月十九日至九月六日止、揚子江兩岸地區及廬山附近、日軍戰鬥之戰果大要如次、

一、黨軍遺棄死屍約二萬二千餘具。
一、捕虜多數。
一、鹵獲品
△加農砲十尊。
△迫擊砲十三尊。
△步鎗（自動鎗在內）二千百枝。
△步鎗彈、二百五十萬發。
△砲彈、五千發。
△大米、四百包。
△軍用汽車三十輛
△軍馬、三百匹。

六里溝激戰 黨軍被擊潰

廬州八日專電 呼應攻略固始之日軍部隊、截斷黨軍之退路、而西進之日軍小野部隊、七日午後四時、在固始西方四基羅之六里溝、遭遇五百名之黨軍、激戰後將其擊破、黨軍遺棄一百五十之屍體而潰走、又日軍鹵獲多數之馬匹、機關鎗、步鎗彈約、但日方之損害、僅負傷者一名云。

星子戰線 黨軍全滅

九江八日專電 於星子戰線、頑强抵抗之黨軍爲五十二師、被日軍不分晝夜之猛攻擊、乃逢着全滅之悲運、駐屯南昌附近之王仲連之八十五軍、因帶有阻止日軍攻擊德安城之命令、業於二三日前急遽北上矣。

固始一役 獲軍火甚多

〇〇八日同盟電 日軍佔領固始部隊、於該縣城攻略戰之際、鹵獲迫擊砲四尊、砲彈四千發、步鎗子彈一萬粒、無線電機械四箱、其他輕機關鎗手溜彈無數云。

瑞昌西北 黨軍再建陣形

運軍極爲混亂

小池口八日電 在瑞昌西方揚子江南岸防衛綫的根據點之陽新、督戰中之第九戰區總司令陳誠、驚愕武漢防衛第一陣地之完全潰壞、然據日飛行機之空中偵察、黨軍在瑞昌西方、再建陣形企圖逆襲日軍、陽新王家莊之街道、因輸送大軍、非常混亂云。

黨機空襲 被擊遁走

九江八日專電 七日午前九時十分左右、有以六架飛機編隊之黨軍S、B機、保持三千五百米突之高度、空襲日軍艦艇、投下炸彈十餘枚、但全彈均落於揚子江中、日方毫無損害、因遭日方猛烈防空射擊、該黨軍機遂張皇遁走矣。

空襲京山時 黨府要人死傷者甚多

高級官吏炸死九人

蔣介石亦有負傷說

上海八日同盟電 日海軍航空隊、於上月廿九日敢行大轟炸、武漢背後地京山、係完全爾黨軍之處、自前線總司令部始、及市內所有軍事設施、而收轟炸無完膚粉碎之大成功、其後據各方面之確報、判明該地滯在中之要人炸死或負傷者達多數、即死確實者、有高級參謀洪賠貞、參謀高雲等幹部九名、負傷者有李宗仁之女婿李德明、長沙訓練軍總隊長孟士林、廣西省政府主席黃旭初之夫人等三十名、及其他軍關係者死傷達數千名、又一說蔣介石亦有負傷之說。

漢各國武官 赴前線觀戰

上海八日專電 據漢口來電、在漢口之英、美、法、意等各國駐華大公使館武官、因日軍進行漢口攻略戰、爲觀展開與黨軍一大會戰、近將發赴前線方面矣、業於七日由漢口出發赴前線方面矣。

巴西派遣 觀戰武官

（現已抵達日本 將赴華中戰線）

東京八日同盟電 目指世界所注視之漢口大攻略戰、由南美友邦巴西而來之觀戰武官陸軍工兵少佐覺撕德里馬佛克德氏、業於八日乘入橫濱之山德斯丸來朝、擬將望戰之意義與眞相、遍傳南美諸國、該少佐入京後、即與日本關係當局協議、擬急赴華中戰線視察漢口攻略戰、由專門的見地、而實視日軍將兵奮鬥之狀況更擬歷四個月間視察華北華南之戰線及戰後之狀況、又擬體驗日內地陸軍之兵營生活、爲體得盡忠報國之日本、武士道精神之意氣。

武漢陷落迫近 黨軍極度恐慌

意氣沮喪統制極困難

紐約八日電 紐約泰晤士報所載漢口特電宣稱、關於陷落迫近漢口之防戰狀況作如左之報道、日軍亘廣大之戰線、因由各方面開始巧妙攻擊、黨軍之統制、極感困難、日軍着着進擊漢口之進止、漢口乃陷於非常不安狀態、黨軍意氣沮喪、已無遺憾而發揮矣、黨軍乃於入漢口公路之要衝、配備精銳部隊、構築陣地、極爲頑强、日軍對此以巧妙之迂迴戰術、而擊碎黨軍之陣地、極爲明顯、黨軍因日軍猛烈攻擊揚子江北岸、而受最大威脅之事、確係事實云云。

突入水口廟

廣濟八日同盟電 江北戰線日軍部隊、自七日繼續戰熱砂向廣濟西方公路發進、到處擊破黨軍、遂於八日晨突入水口廟、自該處至界嶺僅二基羅米突。

言情小說

海燕歸來

陳愼言著 〔14〕

第一回 集腋成裘冒充闊少 敗光攝影自負專家（十四）

每日到各處跳舞場去消遣、隨處隨地留神、深怕冷不妨給金四小姐碰着、如此隱形匿跡、約模過了一星期、手邊的錢、早已花完、不得已一早來到華中美術社、想和世偉商量挪借一點款子、應付薔琳。世偉却道：「你向我借款、我還要叫你幫忙呢！我這幾天沒什麼進欵、外面應還債務很多、你得給我想法子。」秀敏見世偉還要向他要錢、心內煩惱之極、一時旣不便說什麼、便走了出去、一想今天沒有一二百元是過不去的。鄭育繡方面、原可以活動的、只怕一到那兒、碰着金四小姐、但是不到那兒、別的地方又無可活動的。心內躊躇再三、明知去不得、又不得不冒險走一趟。只認爲時間尙早、金四小姐或者未來。不想冤家路窄、秀敏的車子剛到鄭公館門口、金四小姐的汽車、也由後面駛來了、秀敏眞想不到會這樣湊巧。金四小姐的眼光是如何尖利、一看見秀敏、早扯開嗓子喊道：「秀敏！」秀敏一看遇見金四小姐、早已嚇得手足無措、當時無處可逃、在衆目睽睽之下、只好硬着頭皮、迎上去、喊一聲「密斯金！」金四小姐道：「我找你好幾天了、只是碰不着、我們進去吧！」秀敏知道一到裏面、金四小姐便要大興問罪之師、但此時已逃避不了、只好跟了進去、到客廳內、幸而沒有別人、金四小姐早已沉下臉向秀敏狠狠釘了兩眼道：「你好！你一去不回頭、連一封信、都不給我。」秀敏只好嘻着臉道：「我實在沒有工夫、太忙了！」金四小姐道：「我到美術社找你好幾次、總是沒找到、你一天儘在舞場混着、忙的是什麼呀？」秀敏嘻嘻笑道：「我也不常到舞場去。」金四小姐道：「你不用瞞我、你的舉動我完全明白、我以前認你是一個可造就的人材、所以不惜極力幫助你、現在才知道、你不是這路人、枉費我一番好意、我自認看錯了人、我在杭州給你那隻戒指、你快拿來還我、我的東西不願落到你的手裏！」秀敏一聽金四小姐向他要那隻戒只、早急得滿面通紅、說道：「密斯金、不要生氣、我實在是忙、並不是不和你寫信、我：……」金四小姐不待秀敏說完、早截住道：「別的話都不用說了、我只問你要那隻戒指、我的東西、不能落到你手內。」秀敏道：「密斯金！一隻戒只、算得什麼。」金四小姐道：「在以前我送你戒指、倒很願意、現在可不行了！」秀敏道：「你那隻戒指、不在身上！」金四小姐道：「你是放在旅館嗎？我隨你去取。」秀敏一想在這裡、公館內當差衆多、若是說翻了、很不好看、不如和他到飯店軟軟懇求他、把他巴結一番、倒容易哄了過去。便道：「可以的。」金四小姐道：「那末走吧！」說着便和秀敏一同出去、坐上汽車、一直趕到東亞飯店。金四小姐一進屋內、早看見桌上放着兩張女子相片、拿起來一看、向地上便摜道：「我就知道你沒幹好事！」秀敏見薔琳的相片、給金四小姐看見、早羞得滿臉通紅道：「這是朋友贈給我的。」金四小姐道：「什麼朋友明是下三濫的女人。」秀敏才要分辯時。金四小姐道：「不用說了、你快把我的戒只還我。」秀敏道：「你就贈給我吧！」

本報小說絕對保留版權禁止轉載或編製劇影脚本

分送新電話號碼簿廣告

敬啓者敝局現已作妥號碼簿、原擬一一送上、乃因服務員無多難以急行分送、故祈依左列日程親自携帶印章到敝局電話課領收是幸、擅越之處尙祈見諒（李村、滄口方面、於李村、滄口分室領收）

（電話號碼）	（領取月日）
自二〇〇〇號至三〇〇〇號	九月八日
自三〇〇一號至四〇〇〇號	九月九日
自四〇〇一號至五〇〇〇號	九月十日
自五〇〇一號至六〇〇〇號	九月十二日
自六〇〇一號至七〇〇〇號	九月十三日

民國二十七年九月
青島電報電話局

膠澳電汽股份有限公司通告

敬啓者本公司定於九月二十三日招開臨時股東總會除分函通知各股東外自九月九日起至二十三日臨時股東總會完了止停止更換股票名義特此登報通告

招工廣告

逕啓者茲因本廠開工在卽建築孔急是以需鐵工頗多待遇從優有志者請來本廠考試可也
一、錯棹工五十名　熱爐工五名
滄口公大第五廠

三井物產株式會社青島支店

本店　東京市日本橋區室町二丁目一番地
支店出張所　倫敦、漢堡、巴里、紐約、桑港、西亞道路、孟買、唐地、甲谷他、蘭貢、蘇拉巴亞、盤谷、新嘉坡、斯士帝、買路實、馬尼拉、先布、香港、巴打華亞、長沙、上海、天津、北京、大連、安東縣、牛莊、奉天、新京、廣東、漢口、煙台、臺北、高雄、哈爾賓、京城、仁川、釜山、平壤、其他海外及日本各重要都市。

民國二十七年九月一日

營業科目
一、雜貨類、砂糖、木材、酒、洋紙、膠皮鞋、毛類毛織品、烟草、膠皮、綿製品、海產物、鹽、牛肉、諸罐頭食料品、膠皮車胎、染料、工業藥品、工業原料品及其他雜品。
一、機械、電氣器具、五金、紡織品、鐵、礦山、鐵道用諸機器及附屬品材料、小野田洋灰、各種建築材料。
一、土產、落花生、生油、生餅、肥料、小麥、麵粉、米、麩皮及其他雜糧。
一、石炭、礦品、油類。
一、火災、海上保險代理店。

電話：支店長室 二四八八　庶務 五一六二　雜貨 五一六一　雜貨 二五三一　機械五金 二五四一　土產 二九四四、二七七四　石炭 二八九一　船舶受渡 五一六三、二四五九　保險 三六六四　出納 二〇四五　勘定 五二七五

東亞運輸公司青島支店

本公司專辦膠濟津浦北寧京綏京漢各綫貨物運輸代客託運手續敏捷運送迅速如蒙賜顧請至青島北京路六十一號接洽
電話四一一四五號
總公司　天津河北總站　電話六局一八四三號
濟南大馬路緯五路　泊頭三車站　電話三六號
分公司　德州車站傍　電話一二六二號　倉州車站　徐州車站

青島私立文德女子中學招生廣告

報名日期：自即日起至考試前一日止
考試日期：九月八日
報名地點：青島濟陽路七號本校
開學日期：九月十日
附註：本校舊生及上年度錄取新生統限開學前來校報到（簡章備索）

感謝名醫

張百效先生、以醫世其家、幼讀岐黃、長遊仕宦、秉管領醫政多年、近始懸壺問世、先生精研醫理、入世旣深、辨症如神、任你宿疾新恙、無不着手成春、余於六月中旬、因規復各地教育、至城陽、偶感時疫、誤用方藥、脾胃中寒、氣虛神弱、百病交侵、醫家兪以標本、自相煎伐、有顧此失彼之虞、殘一瀉月餘、炭炭危殆、嗣依友人介紹、往投觀海一路十二號、國醫張百效先生就診、經先生入手、如理亂絲、如續絕緊、條分縷斷、赤急亦緩、投藥數劑、立起沉疴、神乎技矣、先生今之和緩也、現代之名醫、病家之急、生佛也。

診例　門診一元　早九時至下午二時　出診兩元　下午二時至六時　車費病家自備　舊曆初一十五停診

青島陸軍特務機關宣撫班
宣撫官米龍章啓

時論

日軍大兵團來華任務

日軍對漢口攻略戰、一往直前、第一防衛線完全擊破、大包圍體勢完成、黨軍所恃險要盡失。武漢陷落已步步接近、日軍已可從容制黨軍之死命、武漢攻下後掃蕩敗殘黨軍、更易如反掌、前綫方面軍事綽有餘裕、決無增兵之需要、然何適於此時突有大兵團精銳部隊由華北登陸、其用意何在固不難窺測也、

黨軍慘敗雖至窮途末路、然仍不忘其虛構宣傳卑劣手段、以飾人民耳目、同時以共產匪團散佈內地、以土匪行動、到處滋擾、此種狐鼠行動、本無補絲毫、然黨府方面、竟大肆宣傳、謂遊擊戰術如何如何、向中外誇示、在不久以前蔣介石尚大放厥詞謂遊擊戰術卽展開正式作戰、同時冀魯晉各地遊擊匪團及共匪亦確實到處活動、各地人民所受之痛苦、至深且巨、日軍方面對此已有深切認識、知其毫無能爲、且以各地良民亦多受其鼓惑、若積極痛勦、人民所受影響實大、故持放縱主義、使各地匪團猖獗至今、雖不無遺憾、然亦投鼠忌器也、今者秋風乍起、武漢將下、各地匪團擾攘已久、人民痛惡已深、肅清工作刻不容緩、故武漢將下之頃、特派大兵團來華、進行肅清工作、實爲重要也。

兩國興戎、無論勝敗誰屬、應以堂堂之旗、正正之鼓、相見於疆場、雖不能如宋襄之固執、然亦決不應如黨軍遊擊戰術之狐鼠行爲、其行爲如何、尚屬另一問題、一言其效力、則愈覺黨府卑鄙可恥、吾人迴溯戰爭開始業已年餘、此一年之中到處盡有遊擊隊攪擾、不但無絲毫效果、社會民衆、反受莫大之害、黨軍不行使遊擊戰術、大戰之後民間尚存幾許元氣、一經遊擊戰後、則各地元氣毀滅盡矣、是知黨軍勝誇之遊擊戰術、非與日軍爲敵、實與中國百姓爲敵也

黨軍擁數百萬衆、據險扼要、益以外人指揮顧問、自誇堅固不拔之陣地、卒不値日軍一擊、形同烏合之共產遊擊匪徒、豈値一蹴、故各地遊擊隊無論如何猖獗、始終迴避與日軍衝突、蓋其目的亦不願與日軍衝突也、至遊擊匪團行動時時思與日軍迴避、欲澈底搜剿、現有駐軍實不敷分配、欲期漢口下後騰出軍隊、從容肅清、不特前敵將士過於勞苦、而各地民衆水深火熱、亦急不可待、此安邦所以毅然派大軍團來華之主因也。

日軍大兵團來華意義既如上述、而冀魯兩省之遊擊抗日共產匪團、從來無抵抗力量、一經清勦、勢必風流雲散、不俟血刃卽自動消滅、故此大兵團來華對付共產匪團、決勿庸實地作戰、只出以彈壓行動卽足完全奠定、然所謂彈壓、須處處有軍隊履臨、事勢如此、兵團又奚可不來？倘於最近開始肅清殘匪勤作、後方清勦、與前方攻略戰同時並進、武漢陷落後、各地肅清工作當亦完畢、此爲軍當局預期之成果、亦卽處於共產匪團蹂躪下之民衆所切望也。

黨軍第一綫崩潰
國民不滿黨府欺騙
武漢三鎮各界均極度落膽動搖
攻略南昌基礎已告成

【上海八日專電】據漢口電稱、黨府軍事當局發表、廣濟、馬迴嶺、固始等處、武漢防衛第一線各要衝相繼陷落後、漢口之空氣頓行險惡、蓋關於馬迴嶺之防衛、迄今曾宣傳揚子江南岸戰線據點、築有堅固防禦設施、將死守該處、而前全面的信賴黨府軍事當局所發表之無知民衆、自該線陣地放棄後、乃認爲不可解、遂認識乃軍事當局欺瞞國民者、並藉以知悉無非漢口防衛戰線已全面的陷於混亂而已、不信不滿之聲橫溢、然黨軍當局、仍執迷不悟、於第一線失陷後、爲强化防禦起見、乃增援中央軍、又於馬迴嶺南方地區構築新陣地、如日軍拔馬迴嶺南方地區陣地後、則皆平坦之道路、而依日軍之佔領馬迴嶺附近一帶、攻略南昌之基礎、至茲已告完成、更使沿江西省北部西流修水、容易進擊武寧、有經修水北上、切斷咸甯附近粤漢線之可能、而馬迴嶺之陷落、促進失武漢三鎮之日、有更進一步之意味、對黨軍事當局之大言不慚、除黨軍部以外武漢三鎮各界均極度失望落膽動搖矣。

日軍距離漢口
僅七十餘公里
已入攻略戰本格的軌道
一路繼續猛烈驀進中

東京八日同盟電　日軍武漢三鎮攻略部隊以揚子江爲中心、南北蜿蜒三百哩、而布陣到處切斷黨軍構築二重三重之大要害線、一路繼續向漢口驀進中、蓋於揚子江北方地區、六日突入河南省南部之固始、一方湖北省內進擊部隊、又於同日攻陷要衝廣濟、迄漢口之直線距離、僅二百十一華里、（七十公里）、復於江南戰線、已拔南昌之外廓據點馬迴嶺、佔領德安已迫近目前、如斯蔣介石所大言不慚、武漢防衛外線已脆敗、而黨軍僅遺棄死屍、實突破三萬餘具、而初秋涼爽、日軍之進擊、愈益加急、將入攻略戰本格的軌道、而失外線陣地之黨軍、繼以陸續敗戰、故士氣愈益沮喪、有以漢口爲中心、陷入未曾有之大混亂之形勢。

黨府外交部
任命新次長

紐約八日電　據七日紐約所得合衆社之重慶電報、蔣介石政府、最近因外交部次長陳介、就任駐德大使、其後任命鐵道部次長胡宗漢（譯音）繼任、新次長本年五十八歲、學於英國劍橋大學、曾任雪梨總領事、瑞典挪威公使、民國二十三年入黨府內部、前年就任鐵道部次長云。

黨府任胡適
爲駐美大使

香港八日同盟電　據重慶電稱、黨府業於七日發表任命胡適繼王正廷爲駐美大使矣

上海都市
建設計劃
維新政府
發出佈告

上海八日同盟電　八日發出之上海都市建設及上海都市建設區域、維新政府布告如左、

一、關於建設上海部市之布告、第一條、爲建設上海都市起見、如另定之區域內、如街路、碼頭、公園、及其他之公共設施之計劃預定地、禁止建設家屋及栽培其他之耕作物、

第二條、政府爲建設都市起見、得收容必要之土地、

第三條、收容之土地之所有權者及利害關係者、得向收容者請求損失之保障、（前項之障額、自本令公布之日起）、

第四條、關於本法之施行必要之規定、由督辦上海市政公署定之、關於上海部市建設區域之布告、其第一條所定上海都市建設區域如左、吳淞區、揚行區、殷行區、港灣區、引翔區、高橋區、高行區、（以下畧）

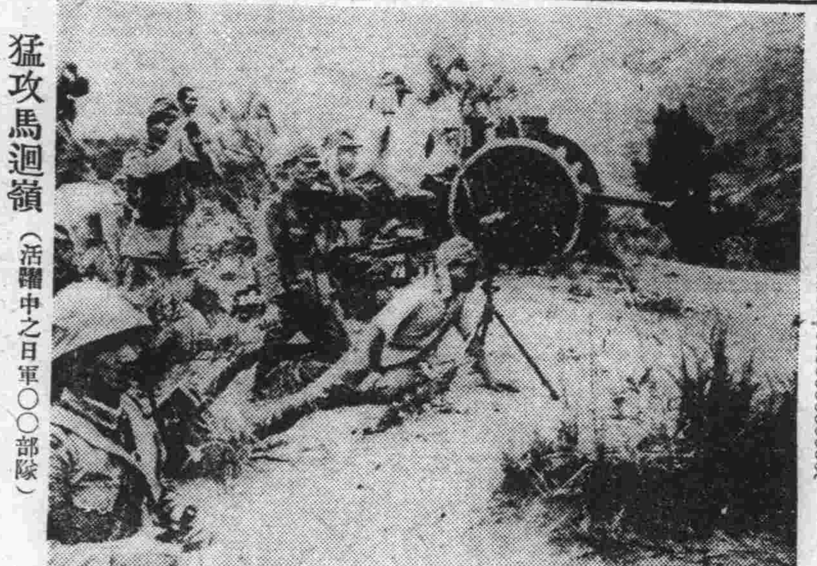

猛攻馬迴嶺（活躍中之日軍〇〇部隊）

保護外國權益
以第三國態度如何而定
東京日日新聞所載社評

東京八日同盟電　東京日日新聞、七日所載社論、其標題爲「保全漢口外國權益、以第三國對蔣政權態度如何爲依歸、」其社論如左、

尊重在華外國權益、乃日政府旣定方針、前由宇垣外相於漢口攻略戰急進展之前、曾對關係各國、以漢口之外國租界及其他一帶地域爲限、以黨軍不利用爲軍事的之事爲前提條件、而通告則不攻擊該地域之旨、日方之旣定方針旣如上述、但期其實現、必須第三國方面、對蔣政權使其嚴密履行日方所提示之各條件、實有實行積極的措置之必要、蓋日軍常忍作戰上甚大之不利不便、而留意第三國權益之安全、但黨軍則乘此公正態度、尚在上海、及最近九江陷落之際、徵諸亦以慣技濫用外國權益爲軍事用之目的之事實、日方所期待於漢口第三國之權益安全之方針者、必歸瓦解之事、極爲明顯、不問日方雖如何而圖第三國權益之安全而關係各國、只傍觀黨軍如斯之暴擧、幷不加以何等阻止不採積極的措置因、第三國權益、或將再被黨軍

蘇聯五年計畫檢討
政府已無力統制農民
【四】

史丹林與農民間所發生之爭鬥確屬慘澹、此項爭鬥自一九三一年綿延以迄一九三三年秋季迨至此時農民似已完全屈服於史丹林權力之下、特別此項農民之反抗運動、僅謂係天時不良、業務閑散、自烏庫萊納以迄北高加索、收成不佳、關於農民之反抗、及饑饉、正式上並未有隻字之發表、政府方面夙來之發表農村之集團化、農民之自發的運動、爲社會主義之勝利、故以爲發表右述項事實、頗感不宜、偉大之事件暗中銷泯、誠爲奇異、然蘇俄已司空見慣、無何稀奇、

就表面觀之、史丹林與農民間之爭鬥、結局歸史丹林勝利、史丹林將此項反抗之農民似完全壓服、然實際此時史丹林所受之創傷、至深且鉅、以此爲機會、史丹林戰線崩潰、業已開始、其後蘇維埃之困難、直接、間接均與此爭鬥所嘗之苦經驗、以及現在未見克服而仍在繼續之農民反抗相關、首先必須指摘者、厥爲農村政治部之廢止、所謂農村政治部、係附屬於集團農場而設置之農業機械、牽引機站、（祇取其字頭、簡稱爲M・T・（C）在此機械存放場附屬成立政治部、由共產黨運拔之黨員中更拔擢優秀黨員一萬七千人、將彼等配置於附屬於三三六八年機械存放場、（一九三四年現在數）而設置之農村政治部內、此農村政治部係與一九三一年興起之農民反抗運動相關聯、特別設置者、故配屬於此機關之部員、被授以宣撫農民之特殊使命、迫與農民接近、農民主張有不能否認者、顯然莫斯科政府所爲不當、固史丹林進行實際不合農村之方策、故其結論違於走頭爲路之地步、農民所云者並非無理、以故由政治部員中紛紛轉向農民方面者、頗不乏人、因之一九三四年十一月廢止農村政治部、由此可知政府之力、早已不能統制農民矣、本來所謂集團農場、包含擬靠此而推行社會主義化之大野心當無疑問、但如此性急的、唐突的、將此組織擴大至全國者、實係有意任意向農村加以統制而一擧解決食料問題也、然因對其統制失敗、故在食料政策上、勢必現出何等之變化、果然不久實際出現、——卽食料票制度之廢止是也、一共實行二次、一九三五年一月、首先對麵包、麥粉各種穀物之碾制施行、其後從同年十月、對食料品全部施行、此際政府當局發表稱、農業急激發展之結果、因政府現存穀物及其他食料品之量、已甚充分、故領票制度已無用矣、此種說法表面上、無一不盡情理、但無票以後、政府直接經營之賣店、售賣之穀物及其食料品之價値、騰貴至從來之約二倍、然而此時究提高勤勞庶民之月薪或工資至多少、僅不過百分之十也、現存穀量及其他之貯存加多、隨之不再需要票制度、但爲何非將價値提高至從來之二倍不可、如僅以政府方面之說法、此點無論如何不能諒解也、

一方面工資亦提高一成、然現在蘇俄之物價、麵包一盧布外、牛肉一二盧布、灌腸一六盧布、砂糖盧五布內外、植物性脂肪五盧布內外、黃油一五盧布（單位一瓩）、對之勞動者之平均收入不過二百盧布程度、衣服、日用品之價値較食料品更高貴一成、一雙鞋爲百五十乃至二百盧布、普通製成之洋服身爲五百乃六百盧布總之莫斯科之食料品價格均爲事變前東京物價之十倍、若以該食料品價格之此例觀之、蘇俄勞動者平均工資二百盧布不過相當在東京二十元之收入而已、現在蘇俄方面除少數之例外以外、各種物資均由政府直接經營或由官廳工場附近之商號自由販賣但售出後之利益甚巨、麵包百十二億盧布、酒六十億盧布、植物性脂肪二百六十億盧布、砂糖五十九億盧布、肉類三零億盧布、棉製品四十二億盧布、煤油四十六億盧布、（以上爲一九三六年度之概算售出利益金蘇俄以之作爲交易稅充作財政計劃之大部分、一九三六年度估其八成、其收入之大部分爲根據販賣上述之項目主要爲食料品所得之利益。

此事足資說明蘇俄之生產如何貧弱、五年計劃之數字上成績、任其如何、然因其實續不能照計劃進行之關係、又因軍備之必要上、蘇俄建設之主要部分、如今仍側重重要工業之關係且又有自常二次五年計劃以來、對於輕工業之投資、雖相當施行、但主要亦着重生產設備之關係、如今巨大之金額、乾存於固定資本、是卽爲一般民衆不充裕之有力原因、但生產若能補償投資、則國庫之財源、當不至限於上述之項目、對於勞動者之平均收入、物價亦不應如此之高（未完）

各國在漢口
設中立地帶
日答覆圓滿
美正研究中

華盛頓八日電　關於漢口市內設立中立地帶、日政府對列國提案之回答、皆好感歡迎、赫爾國務卿、七日在會見新聞記者席上謂、美國政府、目下研究日本政府之回答中、卽在漢口之現地、駐外關係各國代表、亦愼重考慮此事云。

中日第一回
繪畫展覽會
定期在京舉行

北京八日同盟電　與東京美術展覽會相呼應者、北京之日洋畫界耆宿石井柏亭畫伯以下日畫壇與我國羅知開畫伯以下名家相互提攜、舉行豪華之中日第一回繪畫展覽會、粧飾更生首都之秋、該展覽會自本月十九日起二十五日止一週間、在中央公園舉行、由北京市公署教育局、新民會首都指導部、教育分會等爲後援、定名爲「第一回中日美術家合同油畫展覽會」、中日雙方之出品各五十點、集合住居於北京之中日人士油畫美術之精粹云。

國境劃定問題
交涉圓滿進行
張鼓峯事件事實解決

莫斯科八日電　關於張鼓峯事件善後措置之折衝、其後重光日大使與李維諾夫蘇聯外務人民委員間、繼續進行交涉、順調進展、卽設定國境確定委員會、意見亦略示一致、日僅餘委員之人數問題而已、莫斯科外交界：因交涉之圓滿進步、張鼓峰事件、認爲事實上業已解決云

下關門司間
建設汽車路

東京八日同盟電　日內務省決定自明春起、以四年計劃、着手建設連絡本土與九洲之下關門司間、最短距離之汽車公路云。

日吉田大使
奉召由美返國

東京八日同盟電　接歸國命令之吉田駐美大使、十月一日、擬乘倫敦出發之法國汽船渡美後、二十日乘由舊金山出發之龍田丸歸國之旨、八日外務省已得此電云。

仰光暴動
仍未終熄
死傷百餘人

香港八日同盟電　據仰光電稱、二日再發之仰光暴動、至七日尚未終熄、無官憲之許可證、而持武器之民衆、均陸續加以逮捕、死者達二十一名、負傷者達百名以上云。

黨府困窮之餘
又向國聯泣訴
聯盟總會提出中日問題
各方觀測無何等價値

上海八日專電　據重慶來電稱、黨府在困窮之餘、積極準備、九日開始在日內瓦舉行繼續國聯理事會而開會之國際聯盟總會內、提出中日紛爭問題、黨府電令黨府之國際聯盟代表、「向亞普爾事務總長、要求援用聯盟規約第十七條」、黨府以此提訴、乃最後之手段、執拗向聯盟各國哭訴、一方面黨府在國內方面、與聯盟理事會併行、自九日午後起、豫定以武漢爲中心、各地擧行擁護國際聯盟之民衆大會、然國際聯盟、事實上已喪失其維持和平之機能、故各方面觀測、今日黨府泣訴聯盟、已無何等價値云。

日事務局
反擊黨府
並擧出黨軍使用毒瓦斯

日內瓦八日電　國際聯盟日本事務局、關於黨府方面、對聯盟事務局誣告日軍使用毒瓦斯、特發表聲明、而反駁黨府之誣告、並擧黨軍使用毒瓦斯事實之證據云。

冀省各地區內
掃蕩匪賊大戰
殘匪遭受殲滅之打擊

天津八日專電　由驅逐戰而至殲滅戰漸次加以峻烈之日軍、於河北地區、匪賊掃蕩戰如左、依掌賊之潰滅、愈衛其核心殲滅與變化、亦愈加熾烈、

一日軍內海部隊、五日拂曉、於冀東地區玉田（唐山西北方二十五基羅、）對尾追之匪團六百五十名、於玉田西南方八基羅之林南倉、加以攻擊、遂與以殲滅的大打擊、

一、同五日夜、守備灤縣之日軍聚屋部隊、於灤縣西北六基羅之松樹營、急襲匪團五百人、而使潰滅矣、

一、守備甯河縣城之日軍福永部隊、夜襲同地方八基羅、蟠踞豐台約七百名之紅槍會匪、於壯烈之肉搏戰後而全滅、與以大打擊、又津浦沿綫守備德州之日軍長畑部隊、亦於六日拂曉、攻擊踞華變方、

漢口一旦陷落
法幣必大暴跌
津租界內紙幣津貼猛下落

天津八日專電　敗戰之蔣介石政權、爲防衛在外資金、旣廢止外匯之分配額而藉外匯管理貿易、此外令匯豐銀行、防止法幣崩落、最近始得維持法幣之價格、但鑑於一旦漢口陷落、對外信用失墜、法幣必大暴落、力事其阻止策畧、因中國聯合準備銀行、對法幣斷然減低一成、更設定外匯基金、發揮貿易通貨之機能、着着努力充實其內容、雖有此種事情、然以天津外國租界爲中心之一部份銀行及銀號方面、依然在聯銀券與法幣間、附加最高達百分之四十至百分之五之津貼、作最後之金融抵抗、最近因法幣之需要減退、此種不合理之津貼、連日下落、七日對法幣一千元、僅貼九元、呈記錄的縮少額、但其主要原因

一、一日漢口陷落、懸念法幣價値下落、故對於法幣之貿易通貨價値減退、

一、自第三國無輪入華北之貨物、而法幣之需要顯著減少、

一、因租界內之警戒、故租界內銀行方面、及其他越法之金融操作絕跡等、

東亞文協目的
促進東亞幸福
林毅陸氏過青談話

北京東亞文化協議會開會式、出席日貴族院議員林毅六氏、爲視察華中起見、八日午前乘青島丸由大連來青、乃於同日正午、乘原輪駛滬、於船中發表談話、大要如下、

日前經過北京、得參加東亞文化協議會之開會儀式、今爲視察上海、得來青島、預定上海視察後、直接返國、已成立東亞文化協議會、今後之活躍、有極大之期待、該會出席之代表三十四名、乃網羅各學界之權威者、此後在中國發展方面、乃必要者、有形方面、如農學、醫學、工學、須積極向新階級段進行研究、無形方面、如思想之善導、文教之興隆、乃東亞文化根本精神之基礎、今後中日提携之基礎、定能確立、此次之協議、日華雙方、意見一致、精神之結合、業已成立、文化機關之具體案內、關於大學教授之交換、留學生之交換、及有形與無形雙方相携而進行、促進東亞幸福、可立而待云云。

餘墨

◇名角之所以成爲名角、無論是內江也能、外江也罷、總有幾齣拿手好戲、但所謂拿手好戲、不一定人人聽得入耳、以其唱得熟、練得穩、總沒有破綻、使行家看不出毛病、這就是拿手好戲、並且只要是拿手好戲就不礙常常扮演、總是不覺厭煩的、◇唱戲的角色有拿手、其他行道又何常沒有拿手、庖師們的烹調、裁縫的刺繡、稿匠的筆調、屠戶的刀靶、也都各有不同、總而言之各有其拿手也、◇由於戰爭經年的結果、黨軍也顯出幾種拿手好戲「吹氣」、跑步、都有很好的成績、但無論如何總不如掘堤放水演的熟練、徐州陷落後、掘毀黃堤、淹斃人畜幾十萬、直到如今水尚未乾、現在敗退之餘、又將溫縣附近招賢鎭一帶、掘開黃堤、又不知有多少黎民遭殃、◇黨軍掘堤放水、一而再、再而三、至於屢演不休、夠得上拿手好戲、大概是永遠不會厭煩的、不過戲角演出拿手好戲常博得觀衆心滿意足、黨軍放水的拿手好戲却使老百姓叫苦連天、然而他們既自覺拿手好戲、又那能不常演習呢！

商標
大家都歡迎品
赤罐大乳粉

各大食品洋貨店均有代售
・半磅一桶・
青島膠州路六號門牌一五〇　一五二號
明治製菓青島販賣所　電話五四二四號

橫濱正金銀行青島分行

本行創立歷有五十餘載資本金壹億圓業已完全收足另有積存金壹億三千四百四十萬圓極爲社會各界贊許總行設在日本橫濱分行設在東京大阪神戶長崎門司名古屋倫敦紐約三藩市孟買喀爾喀達香港廣東上海漢口天津北京大連哈爾濱新嘉坡巴達維亞等處其餘各埠均有代理處專辦一切銀行業務兌換匯票存款放款定期活期各種存款均可隨意辦理如蒙惠顧請至本行面洽可也

電話　二一三七　二一九〇〇　三一六四六　三一八一二　三五二四　號
支配人席　二一一三九　副支配人席　二一一六四　輸入係　三一六四七　輸出係　二八四五　號
送金係　預金係　出納係　公用

冀和貿易運輸公司謹啓

本總公司開設天津辦理運輸歷有年載久爲各界所信任茲爲便利顧客起見特來青設立分公司專辦膠濟津浦沿綫凡國內所有各路綫貨物運輸手續敏捷運送迅速如蒙惠顧請駕臨敝公司接洽無任歡迎之至

住址青島大沽路十七號電話五九三九號
總公司天津日界山口街電話二一三〇九號
分公司濟南商埠緯四路北首電話一九六六號

三菱公司

營業課目
花生米　花生油　花生餅　棉花子　小麥
麵粉　化學肥料　煤炭　玻璃　白糖
海產物　紡織　染色　紡績　諸機器及各種
機器　小型汽車　汽車皮帶　電線各種
屬　棉布　人造絲　顏料　化學工業藥品
月星牌皮鞋　其他各種雜貨
三菱海上火災保險會社代理店

電話
大班用　三五二九
庶務煤炭雜貨　二六二八
機械雜貨　二九四
保險雜貨　二七四
肥料穀　二四七七
會計　二九四三
賬房　四五六四　四六〇六
館陶路三五號

株式會社大信洋行青島支店

營業科目
五金—新舊九金諸機器建築材料
雜貨—報紙　白糖　洋針　三合板
舊品—古鐵　紅銅　黃銅類高價收買

青島冠縣路三九三　電話五三七〇番
本行　大連監部通四九
支行　奉天　新京　哈爾濱　東京　大阪　天津　濟南　錦縣

青島新亞大飯店

旅館　高上　大小房間齊備
中西菜部　小吃宴會包稱滿意
特設冷飲部
廉價出售，名師監製，各色冷飲食物，
山東路四方路口電話四八六七、三一二五號

新聲

漫墨　論書法

東井

諺云：『字無百日工』、這句話、予頗不以爲然、蓋寫字須有寫字的天才、也就是藝術天才、不然、你就是日日埋頭苦幹的去下臨帖工夫、尤且人一能之已百之、人十能之已千之、我想頂好也不過寫得平頭正臉稍具帖氣而已、總不能成爲書家。何況取法乎上、僅得乎中、取法乎中、僅得乎下呢？

而且即或有些寫字天才、若只知照帖臨摹、依樣畫葫蘆、至多也不過臨歐似歐摹顏近顏耳。試觀歷代書家、最初爲鍾衛羲獻、唐宋爲蘇黃米蔡、歐柳顏趙、以及明清的鄭張鄧何成劉翁鐵等、他們都是自成一家、各有各的體式。假設依次臨摹的時候、豈不千古字體毫無變化了嗎？至其字體之所以不同、乃各就其藝術天才、集先賢遺墨、融會貫通以成之耳。

從前康南海(有爲)先生說：『習字不可死摹字帖、更不可摹一種字帖、比喻吃飯、若天天吃同樣的、久必生厭、習字亦然、最好有寫字天才者、集各家字帖於案頭、每種臨摹百日、以次臨之、使其自然融化、發生一種新的字體、那就是你的書法成功了、也就可以自成一家了。』

康先生這種說法、我非常佩服、不過我還要補充上幾句、就是在臨帖時期、不要死死板板的依樣去畫、要同時下些審帖工夫。據我經驗所得、看帖一小時、比臨摹十小時、得的益處多、這種道理、就是不獨摹其形、猶須攝其神也。是否如此、尚希書家有以教我！

稿約

◇本版歡迎投稿、不拘體裁、但不需要無病呻吟或令人肉麻的文字。◇來稿除小說外、最長不得超過一千字、一經登載、概酬現金。◇來稿須蓋章、並須書明姓名住址：否則以抑酬論、登載與否、概不退還。

憶海濱

·崇實·

我愛山 也愛海、愛山的威嚴、崇高、雄渾、也愛海的偉大、寬容、汪洋。如果拿山海來象徵人格的話、我也就崇拜這兩種人格。我是山國裏長大的人、我的家園便包圍在羣山糾紛之中。小時節、一個很長的期間、朝暮對着山上的紅牆、荒攻、古刹、茅屋、圮塔與松林。也穿過綿耳麻鞋、走過蜿蜒龍蟠的九溪十八澗、和耕荒的山路。我個人對於山的知識多於海的知識。因爲我對於海、很少有機會去接觸、或者去細細地領略。有之、那便是前兩年在青島住居的時節。

青島上 柏油馬路、巍峨的建築、蓊鬱樹林、自然值得稱贊、但我並不怎樣的注意、我每天閒暇的生活、總是到海邊去散步、拾蚌殼、或者默坐、遙對着海景、海風拂拂地吹到我的臉上、雖然帶着一點腥氣與鹹味、然而阻止不了我對於海的傾慕、對於海的陶醉。

我來到 青島來是乘膠濟車、還記得那天黃昏時候、火車漸漸地走得緩慢起來、浩瀚的大海便展開在我們的眼前了。參差不齊的帆檣緊密地排在海邊。天上灰絮似的雲影移動着。天連水、水連天。雲翳在遼闊的天空中幻變成各式各樣的形體、有的象飛禽、有的像走獸、有的像層巒的山峰、有的魚龍的變化、……這是青島海景第一次給予我的印象。

海濱是 最令我陶醉的時候、是微雨的早晨、空氣異樣的潮濕、在細雨濛濛的飄飛中、我一個人必要到海濱去散步。走到海濱公園、坐在一張褐黃色的石椅前、面對着大海、棹下便是一帶嶙峋的岩石、有幾個日本女孩在那裏尋找海蜇和海螺、跣着脚跑來跑去、好像在平地上走路的樣子。海上的左岸的輪廓、比較分明、迤邐着房舍的行列、紅頂黃牆堆積在綠樹叢中、由海邊蔓延到高坡上去。山巒起伏在灰色霧縠裏面、景象極其迷濛。

對面是 一片鑲嵌着綠林的小島、左邊海水茫茫、望不到涯涘。有兩三點帆影在海上起伏、遠的模糊、近的清晰、海水的呼嘯、像深山裏一萬個瀑布聲。海面有一碧萬頃的波瀾在搖動，靠岸是一簇一簇的白沫似的巨浪、變化迅速、不可捉摸。有時像充滿了憤怒、嘩嘩地抨擊着海岸、有時一小股一小股地跳上岩石來、又跳回去、比小孩子還活潑。我沉醉在這情景中了。長年鬱悶着的心胸、可以得到暫時的舒解。午飯時還是依戀不捨的懶得歸去。

太陽光 炫耀着的午後、常時順着海岸開行、不由自主地踱進了浴場、因爲忘記携帶浴衣的時候居多、使我對於周圍的情境更加注意。一片碧綠的海面上閃爍着金光、人們換上了浴衣之後、先用海水澆一澆胸脯、才一步一步地走到海裏。從淺處到深處去、海水中大半是些皮膚黝黑、身體強健的男女、穿着黑色或油綠色的游泳衣、露着愉快的笑容、在那裡活動着。小孩子尤其活躍得利害、有的興高彩烈地在海中用水互相傾潑、脚不住的亂跳、把海水濺得很高。海岸沙地上晒太陽的人很多、這裏又是孩子們的世界、有的故意把自己掩蓋在海岸上的黃沙裡、眼中也閃鑠着愉快的光輝。憶及海濱光景、至今使我神馳。

送別

·冷梅·

早晨、我們剛起來、沒有洗臉、也沒有梳頭、眞是蓬頭垢面。就在這個時候、昌來辭行。「綺、我決定今天早晨走！」說着：兩隻眼睛、凄然地望着我。「好吧！」我也看着他、彼此再不說話、互相沉默了許久。

昌走、一點也不足使我驚奇、一月前、他的家裏就寄信來、讓他整裝還鄉。但、他總遲疑着、現在連接家書來催、使他不能再遲疑了。「綺！我去啦！張先生在等着我。」他一邊拿着帽子、一邊說着：「……」我沒有回答、只點了點頭、於是他開了房門、頭也不回地向外面走、我跟在後面送他。

暮秋時的青島、到處都呈現着凋零的樣子、滿地的枯枝敗葉、被風吹得沙沙作響、空中是微濛着一層薄雲、太陽還沒有露出來！就在這樣的清晨、景物已夠淒涼！偏偏還要送朋友走、酸淚盈睫、幾乎要哭了出來。

當我們走到大門外、他回頭、告訴我：「綺！回去吧！不用送我。」「我沒有洗臉、我眞不能去送你、而且「送君千里、終須一別！」我强裝着笑、去回答他。

他看了我一眼、低下頭去、倚在一隻電桿旁、凝想了許久。「綺！我又不想走啦！」淚水掛在眼角、他哽咽着說：「不走！」我驚奇地望着他、「不走作甚麼？我要回去啦、你快走吧！」我斂住眼淚、使淚水嚥到肚子裏。

他突然地說：「好吧！既然是走好、我們再見吧！」他便離開電桿、頭也不回地一直往前面去、我看着他的背影、一點點地離我遠去、我沒有去叫他、直到不見、我便回到屋子裏來。

連我自己有些不相信我自己、我們的分別竟這樣地大方、彼此都很少留戀、竟這般堅決地、雖然地分開。而奇怪的是：彼此竟連一句親話、囑咐都沒有、好像不久就會相見一樣、而且彼此都那樣地相信着。

但是事後我倒感覺着有些悲哀、好像是慣了、每天下午、昌總來邀我去玩。自他走後、每天下午、我依然等着他來、當然每天我是空等着、於是我回想到過去一年來、我們整天在一起、馬路海濱、到處是我們的足跡。現在竟遠在天涯海角、彼此音信杳然、離愁別緒、常使我熱淚涔涔、尤其是那一日分別時的背影、深印在我的心中、永遠不會忘記。

寫實小說　青天外史

無所爭齋主　—【二〇一】—

七：冰消瓦解大快人心

他躡足潛蹤的溜進老太太房中、四下去找鑰匙。也是活該他走這步邪運、老太太早晨出去、換衣服的時候一時疏神、竟把鑰匙放在床上、未及帶走。志强一眼看見、如獲至寶、忙伸手抄起來、一共是十幾把、走到銀櫃前、挨次試着去開、果然找着那柄鑰匙了。

櫃子開了、成捲的鈔票、放得滿滿的。他也顧不得多少、七抓八抓、塞滿了衣袋、照舊把櫃子鎖好、匆匆的跑到飯店、一進房門、就笑向牛萃芳道：「你看！這是什麼？」說着、把所有的鈔票、完全掏了出來、扔到床上。

牛萃芳見了花花綠綠的鈔票、當時笑逐顏開、却又故意驚訝的樣子道：「你兩天不回來、把我忘得好苦！爲什麼你會弄了這麼多錢來呢？」

志强坐在椅上、拿了一枝烟捲吸着、微然一笑道：「你不用多問、先點一點是多少、我也沒來得及數。」

牛萃芳把那些鈔票、一捲一捲的打開數了一遍、是三萬四千元、不由暗自歡喜、向他橫眸一笑道：「我只和你嘔着玩、說了那麼一句話、想不到你却認眞起來。」

黎明

·舟木·

黑沉沉的夜、沒有星月、
萬籟俱靜、透出梟鳥的叫聲、
我在崎嶇的途程爬蹦、
雙手已裏荊棘刺破。

◇

荒涼的邱野、掠過淒寒的夜風、
孤獨的我、時時發出寒噤、
朋友、我嘆息麼？不—
連疲倦也不發出喘聲。

◇

眼前就是黑暗的途程、
沒有燭火、也沒有村燈、
努力呀、我加緊脚步、
爬過這邱野的蹭蹬。

◇

聽、前面發出了覺醒的洪鐘、
東方又現出了紫紅、
這是晨朝、我要爬進、
眼前就是偉大的黎明。

短篇創作　自殺　—一—

·沙辰·

招弟今年已經二十一了、他親眼看着鄰牆銀妹被人家用繡花飛鳳轎娶了去、對門王家二姐臨嫁還是十個吹鼓手、前兩天三姐又出嫁、雖然沒有花轎和鼓手、可是在他上驢子的時候那種喜態、就足以激起招弟的羨慕與苦悶。

他回到家裏來、茶不思飯也不吃、接着一頭栽到牀上就起不來了、這時候爸和媽都恐慌起來、爸爸罵媽不該讓他出門、媽就罵爸爸愛爬賭錢屋、不管閒事、老倆口子一直鬧到半夜才了結、第二天一早爸爸就把東村劉大夫請過來、劉大夫自己掏出筆墨開了個寸半長的藥方、囑附媽要放心、這不過是傷風小時疫病、一半天就會好水沒沾嘴他就走了。

媽去忙着借葯罐子去了、招弟一翻醒過來、他看了看自己還沒縫完的那件褂子、覺得四肢無力、頭在一陣陣的冒火、身子像被石頭壓着一樣、爸爸一面嘴裡咕唧着從被底下提出小錢包、無歎聲音聽來、段定他是去遠力的一拐拐的出了門、從咳了。

他一個人在牀上又煩又悶、想起剛才做的那個夢、明明的他也是被小驢攜走了、在路上回頭會看見自己住過了二十一年的莊村、茅屋、樹木、爸和媽駐立門前的淡影、一會到了男家、那新郎又是那麼年輕而如意、他笑嘻嘻的走過來問他路上辛苦、那是多麼羞人喜人啊！剛要同答他那番美意的當兒、突的他想起來了、自己不是個啞叭嗎？啞叭怎樣和新郎說話？平常同伴們爲自己不能說話又是怎樣的一付恥笑醜態？爸和媽已經四五十歲的人了、然而自己是啞叭、啞叭就不能和人結親、啞叭該死……想到這裏、他覺得一陣心痛、喉嚨間一口濃痰直往上鼓、痰剛吐出嘴接着他就一挺不醒人事了。

媽媽回來的時候、招弟還是照舊沒動、可是他一低頭忽然看到一灘東西、他再湊近一瞧、原來是一塊鮮紅的血餅、他驚的幾乎倒下去殺猪也似的朝外喊：『王嫂子、王嫂子、你快、快……』

王大媽張着兩隻麵手野驢似的竄進來、一看那紅紅的東西他就知道事有點不妙、他趕忙跳上身去、一面柔一面叫、終於——終於最後招弟醒了。（未完）

◎隔窗觀海，別有天地◎

從識字讀經 介紹王棻友先生

·老饕·

清末文學巨擘、盛稱康梁、蓋康有爲梁起超、皆能參照世界世界潮流、著書立說、幾於婦孺皆知、然以康梁比之先生實有大巫小巫之別、且康之學多私淑棻友先生、梁又從而學康也、曩聞吾鄉心認先生謂、棻友先生官晉時、適廣東南海朱子襄先生需次於晉、一見如生平、以學問相尙、旋朱謂「不習吏事」、謝病歸、盡棄棻友先生已成未成之書及小照南返、曰：「吾當爲君作傳」、朱爲粵南名儒、康有爲嘗師事之、朱乃著引申棻友學說以授康、康之所以通小學實由於此也、昨詢及慈和先生、謂亦如此、想必不誣也、至梁起超寄述雖多、議論雖宏、然而已有一道聽塗說、可視爲普通文章耳、不足稱爲一家之學也、去歲事變、余里居無事、閒閱飲氷室文、宅乞丐魂學一文、謂保「張姓、忘其名」、恐奎書之說謬不只此也、然康梁之文名籍籍、而棻友先生近在魯東、文學駕康梁而上之百倍、反少人知、正所謂「察秋毫之末、而不見輿薪」也。

韓子、謂「莫之爲前、雖美不彰、莫之爲後、雖聖不傳」、余生也晚、未得棻友先生教誨提携爲之前、且不學無術亦不能追述闡揚前賢學說而爲之後、緣慳如此、只自慨耳、雖然！「高山仰止、景行行止、雖不能至、然心鄉往之」、故聞述先生軼聞、略記一二、俾研小學者、得所宗焉。

棻友先生著述、吾人既無以測其高深、自不敢贊一辭、然據身齋文集載：「居今日言說文必稱曰段桂、桂書卷帙大、傳抄梓校皆不易、能有其書者少、段書行世垂三十年、有取讀之、無不人人滿其欲、實則瑕瑜所在、夫自有眞讀者以無主之句、浮游過之、不特攻爲妄攻、卽守亦爲妄守、安邱王貫山先生初治說文、段書尚未行、融會貫通、既精既熟、乃得段書而持擇其然否、以語人、多駁而不信、而先生之學則因以益密、精神則往往軼出許君之前、本古籀以訂小篆、擴遺經以破新說、瓜分豆剖、衢交經錯、與諸言說文者得失、如監市履豨、而況其肥瘠也」。

張穆石州復謂、「宋人好讐說文、今人好尊說文、尊之者愈於讐不待辨、要其爲反傳破碎之學則一、何也、說文經六朝人之遂寫、唐明字科試人之劉裂、李陽冰諸人之變亂、徐鼎臣合集書正刷本、羣臣家藏本之改定、幾於百孔千創、而時賢乃銖銖比附、一似親炙汝長而得其手定之本也、獨非惑歟」棻友先生說文之精邃、前無古人、後無來者、當代名賢皆稱之矣、而先生之著句讀也會以七事相諸曰：說文正文九千三百五十三、今溢六十二文、重文千一百六十三、今溢百十三文、嚴可均議刪重文未刪正文、不知此蓋說文續添字林中字、後人屬入也、故刪正文之有據者一也、二字兩見、大徐本目在後者、刪重出部居、定去留一也、如否爲不之孳育、吁爲于之孳育二也、此前人引說處多附益於說文之外、牝牡驪黃、都所不計、故或得其意、而失其詞、今卽詞以求其義之所主三也。（續前未完）

青島啤酒

施用合理的化學肥料　獲得無上的優良豐收

金元牌豐殖肥田粉
日輪牌硫燐安肥田粉
扇面牌洗衣肥皂

品質優良價廉適銷於鄉村爲此招聘山東各縣經理有意推銷者　請至

山東省總經理　木下商店出張所

青島　館陶路二十五號　電話二四三一番　三六九八番

敬送　遺精早洩　健忘不孕　腎虧腦弱　古宮祕方　並送實驗靈藥　承索不取分文

此方藥係先祖如南公嚢年宦遊舊都得於大內凡患腎腦諸疾一經服用神效驚人能使精關強固思想靈敏容顏潤美爲濟世先祖在日三十年來嘉惠鄉里俱奏奇效臨終遺囑濟人敬託上海白克路同春坊四七號博濟局傳送函索卽寄不取分文◎另備各種靈藥善書贈送印有目錄附寄沈善樑啓(七三)　博濟總局地處安全區域戰事發生以來服務社會未從中輟

消毒防臭殺菌藥

迭新　デシン

防疫！　須知「迭新」的偉力　其臭擊退蠅・蚊・害虫　藥性殺滅傳染病菌　一瓶原液釋作五十瓶用誠爲經濟的衛生妙品　神州中西漢美漢成新民各大藥房經售

臺灣總督府專賣局方劑　內務省指定消毒藥　傳染病研究所檢定證　朝鮮總督府法定消毒藥　關東廳法定消毒藥(代用藥)

本市唯一的娛樂場所　青蓮閣義記茶樓　大鼓場　書　中菜小吃部隨意小吃各式早點原扇湯麵餃各式碟料應有盡有　本主人白　地址濰縣路二號前百花村舊址

盛和號　黃島路八十二號　借電話五五八二號
源和號　山東路八十三號　電話三一三五

本號特聘高等技師專製各種刨冰冰淇淋氷啤酒汽水等兼售中外水菓雜貨烟草一應俱全如蒙惠顧或電話通知隨呼隨到（並有清雅之女招待員）　本主人啓

大山　新運到　塊煤？原煤？粉煤？　零售批發價目均極公道　吉昌煤棧啓　河南路三十二號　電話三七二六號　鄆城路四號

華振氏藥房　本藥房聘有專門藥學人才調製各國處方所用藥料均上乘按方調劑準確精良決不以贋品誤人以重道德諸各國成藥化學藥品及化粧用品等無不俱備定價特廉如蒙惠顧無任歡迎　山東路二十七號　電話四〇三四號

潤華盛傢俱店　敬啓者本號專做中西新式木器傢具沙法套椅窗棚椅套椅墊各樣氣床草褥作新修舊自運銅床鐵床銀光鏡子各種出品一應俱全器具精美售價低廉兼設出租房間一切傢具租價格外公道承作油漆工程粉刷樓房割配玻璃並包修上下水道倘蒙惠顧無任歡迎　平度路六十五號　電話六〇二〇號　主人謹啓

謙益祥　電話三〇六六　地址北京路九號　綢緞皮貨商店　本號自選綢緞呢絨布疋各口皮貨應時貨品設備齊全定做新式男女時式大衣禮券方便……

出租　載重汽車　青島武定路三號　荒木洋行　電話五二〇一號

荒木洋行　滄口大馬路五十一號　荒木洋行滄口出張所

中發號飲冰室　快來飲冰吧！　本號特聘高等技師專製各種冰淇淋冰啤酒汽水等兼售中外烟酒各色罐頭水菓雜貨食品俱全如蒙惠顧或電話通知隨呼隨到　本店主人啓　地址山東路八十五號　電話六大二四號

同樂堂趙雨亭啓　敝人前在達仁堂十餘年專門配製丸散膏丹因達仁堂移往大連經友人挽留組織永樂堂十年來頗着成效近因市變改組敝人復在易州路開設同樂堂所有丸散膏丹虔心修製湯劑飲片務求精潔希祈君子其鑒察焉特此聲明並特聘中醫郝式衡每日上午門診下午出診急應隨時不誤　京都同樂堂啓

營業科目　特聘高等技師修理油漆汽車　經理美國赫德生及地上飛牌汽車並飛得祿牌貨車及英得地安牌船輪　專售汽車材料各種零件俱全　青島湖南路四十號　大美汽車行　電話四三三三　四三七五　材料部電話四七二六

傳涵溪齒科醫學士　時間午前九時至十二時　山東路二十五號（華振氏樓上）

第十五期

本刊歡迎有益於兒童的各種稿件；尤其歡迎小朋友們的作品。

兒童的教養問題

知非

兒童的好壞 能影響到國家的强弱、民族的盛衰、和社會的榮枯、有了健全的兒童、才有健全的社會、健全的民族、健全的國家！我國過去的兒童、是否有人注意到他們的幸福？貧困的兒童、只好受着飢寒的逼迫、有錢的兒童、大半是驕養成性、此等情形、是誰之過呢？這自然要歸咎到過去的社會和政府、太不重視兒童了！

我們要知道 兒童自呱呱墮地以後、經過啼笑學語而至成人、他們的日常生活、在在都需要管理和指導、才能使他們的一舉一動、合於正軌、適於理智。人之一生、事業的成功或失敗、完全以兒童時期的習慣良否為轉移。所以我們要使兒童能得到正確的觀念、要緊先養成兒童良好的習慣！

若希望兒童 有正當習慣的養成、必須使他們對於某種活動時常練習、並須能滿足他們的希望。如利用獎勵、稱許、責罵、刑罰、各種方法時、應注意兒童的個性、合種方法的應用、兒童須是滿意的接受、而不是厭惡的拒絕、否則根本就失去重複練習的機會了。

有惡習慣的 兒童、應設法來矯正、矯正的方法、是因勢利導、好言勸解、兒童是有理性的、若要以為兒童蠻横、無可理喻、那就大錯了。父母對兒女、應該尊嚴和慈愛並重、任兒童自由的發展、並供給正當的娛樂、及公平的環境、亦不可過於親愛及顯出漠視的態度、並須注意兒童的個性、能否適合於社會的生活、否則必須早為矯正。同時還要信託兒童、不要在人前評論他、或譏笑他、因為兒童是和大人一樣的、絕對不可以兒童的眼光藐視他的、並須設法引起兒童自己有負起責任的動機！至於日常生活方面的任何事體、都需要有規律、以養成良好的衛生習慣：

甲、衣的方面：要求其輕軟、清潔、易洗、便於動作、不要過緊、要易穿脫、並宜適合於氣候。尤不可過於美麗、使兒童易生驕奢心。

乙、食的方面：每日要有定食及節食、除正餐外、可以按時給些點心、絕對不可允予隨便零食、並須要給以滋養豐富的食料。

丙、行的方面：行走要顧慮到安全、熱鬧的街口、知道紅綠燈指示的意思、乘坐輪船火車、上下要留心、軌道和池塘旁邊、不可以嬉戲。

丁、住的方面：住房須清潔、空氣要流通、光線要充足、房屋周圍要多植花木、溝渠要暢通、地基宜高燥、環境要清靜舒適、以便養成戶外運動及遊玩的習慣。

戊、睡的方面：在初生的兒童、每天除去喂乳五六次之定時外、最好完全讓他去睡眠、就使哭時、亦千萬不要去抱動他、免得變成壞的習慣、兒童並須有單獨的臥床、兩三歲的兒童、每夜應睡十三小時、並加午睡二小時、五歲以上的兒童、每夜要有十小時的睡眠、再加午睡一小時。

總之 訓練兒童、不能單憑理論、必須注重實際、做父母的、做師長的、還要隨時隨地的注意兒童身體的發育、假使發覺到兒童有了不快樂的情況、即須注意他身體是否健康、或者送到衛生機關去檢查身體、如發現了疾病及缺點時、即須施以治療和矯正。平時必須施行預防注射和接種、以保兒童的健康。我希望當今明達的政府、以國家的全力來謀求兒童的福利、讓一般的父母們都能認識教養兒童的重要和方法、切實去實行。如此努力邁進、以達到改良兒童生活和目的、那末、我國兒童眞正的幸福、才能實現！

兒童的衛生

愼思

孩子 們生病、是太平常的事吧？我以前就說過、孩子們根本就不懂得什麼是衛生、關於衛生的講求、這種責任、是要大人來替他負的。大人的不願意自己的孩子生病：為什麼不知防患於未然呢？

孩子 生了病了、大人不可心慌意亂、要找一位對於小兒科有經驗的人去治、俗語說：治病如抽絲、故不可心急、無論多麼高明的醫生、一副藥也很難於立起沉疴的。如果今天吃了這醫生一副藥不見功效、明日又換了一個、這樣不特把孩子的病治不好、說不定弄得大糟而特糟呢！

還有 一般腦筋太腐舊的老太太們、每逢孩子得了什麼病、根本他就不去找醫生、全憑着自己的思想、去給孩子弄點藥吃、這種吃了不效、再換另一種、一旦他所用的藥、要是對了孩子病症而治痊、這彷彿是幸運、其實還是大危險的潛伏。要是以後遇到了孩子得了比較厲害一點的病、也用那種方法去治療、一藥不效再換一樣、說不把病弄得越來越沉重、及至自己束手無策而再想找醫生去治得時候、完全就誤了、說不定因為這個而送掉了孩子的小命！

還有 一樣、自己的孩子得了病。一時想不出方法來、於是東鄰西舍老太婆們、也全都是為好起見、這一個說這樣一個「偏方」、那一個說那們一個「偏方」、弄得自己也不知如何是好起來。如果要是誤信了「偏方治大病」的那句話、每一個偏方全要一試驗一下子、這又是極大的錯誤、說眞的、照這樣兒給孩子治病、那簡直的是拿着孩子的性命當兒戲！固然是、誰也不是和孩子有仇、誰也不是起良不之意殺孩子、可是照那樣不合理的方法去給孩子治病、與毒殺又有什麼區別？（待續）

兒童與基督教

莊儀

近年 來、基督教在我國之提倡、非常熱烈、大都視為精神上的安慰的主要因素。在都市裏、到處有教堂、佈道的團體和佈道的時間、都漸見加多、這便是一般人們的信仰了。有的人、目任何宗教都為一種「束縛」、似乎都與他心能的自由發揮、和本能的行為有莫大嚴苛的牽限！這也有他的理由在、聽之而已、我們不必罵他固執！不過信仰與否、大槪都在其心靈中、佔有一個位置或印像的。

兒童 對於基督教的觀念、則沒有這樣複雜。只要我們研究開來、便知任何宗教與兒童、都是不相關的。這又不獨基督教為然、常見一般勸教的人、聚精會神、指手畫脚的、向兒童們講：什麼「道理」……「罪惡」……「眞神」……「平安」……結果使小孩子起一種莫名其妙的疑惑。頑皮一些的孩子、見他可笑的疑神幻鬼的奇怪神情、當場要忍不住大笑起來。看來勉强勸誘小孩子信仰宗教、只可落得「枉然」二字、這就難免使那些牧師們嘆惜着說：「唉！頑皮的孩子！恐你們不能蒙恩得救了！」

或者 有人問：「小孩子得的什麼救？他曾犯了何等罪惡、必須要神救？」這裡便要請牧師們特別要明瞭原諒的！因為「兒童」非比「成人」！成人在社會中、往來流盪、得意與失意的事體、不知經嘗了多少。腦府中不知要有幾多層複雜的憧憬。到了在苦憫或悔恨的極端、就要在外界找尋慰安與調劑、因而有時需要宗教或有可能。至於兒童在長者的恩育之下、正如一張白紙、沒嘗過酸苦的人世味道、更不知失意與得意是何等東西、苦惱與快樂、正是以一隻梨或一匣糖、作標準的轉移。在這種情勢下、只是「除此而外、無身外之體」了！如何會懂得「宗教」？所以牧師若為向兒童勸教而生氣、而嘆惜、似乎無聊。

然而 在基督教某種的集會上、也有時見到三尺兒童來作信仰的見證人、這情形絕不是表面之是！或只是利誘或脅迫的現形！還原因極簡單！——因為小孩子不需要基督教、而基督教要作到一種大同普遍的旨向來、平常連貓狗都要為它祈禱平安、沒有兒童怎說「大同」？於是想出一種方法、用什麼糖果、玩具等兒童易於喜愛的東西為餌、誘兒童認可入教的名義、兒童在物質上不但不損失、反有利益、白得些心愛東西、自然可聽其支配了。至於「信仰」、則根本談不到。也有的家中父兄、是基督教徒、已則迫於無奈、又由家中威脅、結果造成兒童不得已的盲從。

看來 除了迫於無奈而盲從、便是別有所向而暫時充數、這當然不需要宗教的、而是不需要兒童的劣性。至於用幾種無聊的方法使他們入教、是不能得到實在的效果的、並且當兒童在這純潔無疵的時代、不應予以這樣的擾亂的。

黃昏

韓長順

一輪黃柚色的日輪、漸漸向西移動、立刻變為紅楓葉般的、斜掛於天空。日輪的週圍、飄散着各色的彩雲：紅的火紅、黃的金黃、白的雪白。

頃刻間、山也暗淡、樹也暗淡、一切都暗淡了。哦！原來這是黃昏時候了！許多鳥鴉、三五成羣的歌舞着飛回舊巢。在農田裡工作的老農夫們也停止工作、肩着用的傢具、牽着黃牛、嘴裏吃着煙、唱着歌謠、步法很輕慢的向各家走去。幾家煙囱、很急促的冒出縷縷青煙、接着被那空中的清風送走、這是鄉人忙着做飯呢！

暮色籠罩着、大地上的景物、已看不清了。這時那明月亮兒、慢慢地昇起、高掛柳梢。星兒也出場表演、閃閃爍爍、似仙人在眨眼一般。在美麗黃昏中遨遊的我、好似入了「圖畫中」。（東鎮小學六年級）

初夏之晨

何中原

在一個夏天的早上、陣陣輕風掠樹響、和一群小鳥的歌聲、把我從睡夢中驚醒了。

我着衣出門一看、街上很是清靜冷落。抬頭只見空中似棉花般的浮雲、被那半露的太陽、映的黃一條、紅一條、五光十色、像旗幟一般飄盪空中。於是我就順着一條崎嶇不平而生滿芳草的小徑、直望東鎮公園而來、一路上只見十分幽僻、除却鳥兒的歌、毫無動靜——但是村中的狗、被我惹的狂吠起來了。

霎時到了花園、只見芳草叢中探出幾株花兒、有的含苞未放、有的微笑似的開着。或紅如火、或白如雪、仰者如看人、低者如垂思、背者如別、向者如迎、萬態千狀、美麗無比、隨風擺舞、那碧綠的葉子、又像舞女的裙、更顯得嬌似舞女的臉、那在葉子上的露珠、滾來滾去、一顆顆似明珠、一粒粒似天星、我看了快樂極了、想帶幾粒家去、串起來、送給鄰家妹妹帶着呢、可是我一揩滾到地上去了、懊惱不及。湖中的水、潔靜如銀、澄明可鑒、映着天空中的雲霞、照着美麗的花兒、煞是好看！

這時火盤似的太陽、漸漸的東升起來了、天空中的彩霞、也漸漸的飛散了、小鳥們也去找食去了。我正在這裏想像呢、忽然想起了早晨是讀書的好光陰、可是被這美滿情景、留戀住了。東升的太陽已高了、這時我無可如何只得回家去了。（東鎮小學六年級）

乞丐

品一

乞丐婦、街頭哭。身上衣襤褸、肚內無食物。北風寒、吃的苦。大雪飄、凍的哭。大爺賜我錢！買食物、飽空腹。買衣服、避寒苦。哭了一天、無人顧、我的苦處、向誰訴。

晚上

楊聚賚

淡黃色的月光。輕紗也似的罩住了各方。滿懷鬱悶的我呀。正徘徊在一條小徑上。曲徑旁池內的荷花之香。深深的潤進了我的心房。使我忘記了一切煩悶與愁傷。池中高出水面的荷葉。隨着微風不停的搖盪。這條小徑是這樣的曲長。可是這樂園只有我一個人來獨享。我深深的陶醉了。陶醉在這荷池之旁。

閱報之益

胡玉蘭

足不出戶、而能知道天下的事。要做到這一步、只有看報才行。因為一報紙上所登載的、都是社會重要的事實、不論本地的新聞與國際的要聞、報紙上都一一登載。只要把報紙翻開來一看、遠近的事實都可以瞭如指掌了。

尤其在我們本市之新民報他的消息靈敏正確、並且有經濟、社會服務、家庭和娛樂、文學週刊、新聲、日軍戰勝的消息等等、我們能得到這樣好的報紙看、眞是增加了不少的幸福、閱報不獨可以使你熟悉時事、並且可以練習文章、增加知識、因為在報紙上有不少優良的文字、可以供給我們閱讀、又有許多科學的事項、可以供給我們參考、閱報的利益、是何等重大呀！

所以、現在報紙已變成了社會上最流行而最普遍的讀物了、做學生的既可以從報紙上求得學問、經營農工商業的人、也都可以從報紙上得到參考的資料、眞的、閱報已成為人類一日不可缺的文化食糧了。

旭山觀日

楊聚賚

時間似乎已經不早了！我們站的有些腿痛了、西方只是一大片濃厚的白雲、山腰裏的太陽光芒、仍然强烈、我們便在樹蔭底下的大石上坐下來。

須臾、太陽已在白雲的下面了、淡金色光線逐漸弱了、柔和了、暮氣漸漸的濃了、白雲的下面、變作淡紅色了、這時的天、地、山、川、樓房……一切的東西、它們都不願被黑暗吞沒了、都向將落的太陽掙扎着彷彿、太陽終於緩緩地落下了、卵黃似的墜入西方的海裏了、上面的一大片白雲、神速地染作紅色了、平坦的馬路、神速地染作紅色了、高高低低的樓房、也神速地染作紅色了。我們再俯首望海中、也早已變作紅色了。再看我們現在處着的山、也早已變作紅色了。在這一片紅色中、落了的日輪、又變幻了。紅色的光線沒有了、各處又更換了一片淺灰色、由淺灰而深灰、由深灰而黑暗、這時太陽的形態、早已看不見了！

月夜記遊

朱文從

有一天的夜裏、別人都已入夢了、只有我還在溫習功課。忽見月光從窗孔裡射進來、直射在我所溫習的功課上、我忽的發生了玩月的興趣。遂即放下書本、信步出門。只見街上靜悄悄的、只有那電燈發出暗淡的光來。不知不覺的走到了一個公園、只見松林參天、池水皎潔、反照着月光。一陣微風、好像起了一層波浪、把月光所照的影子、也吹碎了。看去、好像金魚的鱗一般。在兩旁、還有杏樹、桃樹已經含苞待放了、還有綠茵茵的青草點綴着、不大工夫、月亮漸漸西沉、我才慢慢的回家。一邊走、一邊想、這地方的夜景不亞仙境、回家以後、就提筆做成遊記了。（北京路小學五年甲）

雨後新晴

常志源

眞悶人啊！連着下了兩三天雨、在這兩、三天中、我覺着自己的精神、比往日大不相同。

今天早上、蔚藍的天色、突然衝破了黑暗的雲層、顯出了柔和而淡紅的太陽來、照耀着大地上、放出了萬道金黃色的光芒、襯着那燦爛的朝霞、越顯美麗、一陣陣柔和而涼爽的微風。使人忘記了胸中的鬱悶。樹林中的小雀兒、也在奏着歡迎晴光的歌曲。這時那青翠的植物的葉兒上、還遺留着的一顆顆的水珠兒、非常晶瑩可愛！

啊！這雨後新晴的夏天、眞使人沈醉而迷戀哪！（北京路小學六年級）

本行新到德國一九三八式機器腳踏汽車數輛式樣精緻機件堅固用油經濟

馬力迅速如蒙惠顧歡迎之至
德商 大利洋行 青島蘭山路二十一號 電話六六二一

鈴木齒科醫院
本院開設多年一切牙症均能限日痊愈拔牙鑲牙尤為精究鑲補將醫藥費一律減低以副患者雅意
鈴木富雄 觀海一路二十八號 電話二〇四三號

惠顧諸君注意
金星藥房遷移
山東路一二二號 即四方街西首是

亞東飯店
包辦酒席 定期不誤
河南路六十號 電話 帳房三七〇二 樓上四六五五號

酒菜麵飯
英記酒樓
山東路一七零號 電話二五五九號

慈愛齒科醫院
專門科 口腔科 拔齒科 齒槽膿漏 齒列矯正 保存齒科 補綴科 補眼科
平度路三十五號

鳴謝
鳴謝本市霍康醫院院長醫學博士霍哈其金及婦科醫士生如鋒啓事
紉秋於五年前、患中風病、後又發現臟病及腎病、屢治未愈、易地至津療養、今春返青、又受舟車之勞乏、頓發病勢加重、延請兩醫生悉心診治、繼又查出肝癌、加緊治療、不兩月所患霍然、現已行動如常、謹登報端申謝、并告同病者、如此良醫、不可交臂失之也。
該院院址龍口路十三號 電話六六六九號 張李紉秋啓

張聾子經濟淋濁丸
男子五淋白濁・女子淋性白帶・晨時精糊馬口・小便刺痛等症・一盒確保全愈・三盒保險斷根・
只售八角 青島北京路天合益大藥房……（電話三八六六號）（購者注意）新林丸內裝四十二粒
分銷處太和春廣東商店福海藥房東鎮廣東商店膠縣宏大藥社

同濟大藥房緊要啓事
敬啓者本藥房開設青島高密路將近念年舉凡古法炮製飲片京方丸散膏丹對症服藥無不奏效久為賜顧諸君所默認矣良以選擇必求地道炮製係按方書故能速效也乃有無恥之徒假借本藥房之字號偽藥欺人希圖漁利不顧病家之安危居心難測本藥房有鑒及此特在西嶺分設支店以免主顧跋涉之勞而杜假冒西嶺各主顧如用藥品時請至雲南路北同濟大藥房購買庶不致誤附啓有與本藥房同名之商店嗣後無論發生何種問題本藥房概不負責
本主人謹啓

百靈牌（註冊）
鵝掌風藥水

上海倪文鼎出品
專治手掌脫皮起泡粗糙皆裂痛癢指甲初起灰白等症搽用一瓶立見奇效至多三四瓶保愈……每瓶一元二角。
青島山東路南首至誠藥社經售（電話五一一七五）

邱氏祕製胎前產後嶗山靈芝丸
◆婦科胎前產後一切危難之症可保全愈◆
專治婦科胎前產後驚風安胎損傷小肚刺痛胸膈脹滿不能伸腰似弓者小肚板住產後赤白帶下血不止痛不可忍腰背痛疼臍腹渾身發熱口中乾渴鼻中流血目赤眼澀心口作痛嘔吐不思飲食一切難症胎前十個月產後不出月如患各症服此一盒保險全愈價目每盒二元外埠函購加寄費二角
青島總經理北京路天合益大藥房

富華煤廠
石炭 コークス 木炭 商
敬啓者茲為便利用戶起見特聘高尚名師精製新式煤磚煤球並有各種焦炭塊炭批發零售惟敝號發明煤磚火力以及黏結性頗為固實物美價廉不方工廠飯館各商住戶光顧一試便知敝號言之不謬也
小港沿門牌四六號 電話二〇七九號

甯坤止帶丸
婦女有常年累月下流白物如膠漿者白帶也考其致病之源多因先天不足至經脾虛肝鬱濕火侵過而變精血為白帶赤帶白淫由下流出欲自止之而不可得甚然者漸女濕火排淤生新不論新舊百病叢生本堂甯坤止帶丸用貴重藥品製煉而成功能調和脾肝清除界調經止帶之聖藥也有久患赤白色帶服數丸其帶自少重者連服十日必獲全愈實為
每盒四丸定價一元

紅白痢症丸
痢疾為險惡之症多因脾胃不和難容水穀遂腹痛作瀉久則腎臟精而下白然而肝血無多緣不斷如水之傾已盡以致肝容衰敗虧損面青全無血色本堂秘受良方有經驗多年製成此丸有平肝渡之湧不藏血而功確能卽服卽止如神男女老少紅白痢疾凉症邪熱膠滯裏急後重閉胃健脾孕婦之痢疾均能治之夏日嚴熱人多好食涼物極傷腸胃及秋風起外感風邪內受食物所傷因而成痢者甚多此丸擅能調和腸胃有因傷食而得痢者請服此丸即見奇功
每盒六服定價八角每丸一角半

小腸疝氣丸
疝有七種寒疝水疝筋疝血疝氣疝狐疝癩疝其氣於睾丸以致睾丸寒冷不舒因成疝氣本堂小腸疝氣丸統治七種疝氣凡囊作痛或偏墜以致牽連臍腹絞痛行動不能坐臥不安等症均能奏效如神卽服卽止除根永不復發數十年不愈之症亦必如響斯應無不立愈
服法：每服一丸滾水送服日服二次重者每服二丸

舒筋活絡丹
此丹專治風寒各症凡中風癱瘓口眼喎斜半身不遂風濕痒脾四肢疼痛筋脈拘攣經絡不舒暑氣或風寒所侵頭目暈眩耳鳴耳聾腿膝浮腫腰骨酸軟瘀血凝滯服之均著奇效連服數丸不靈或不獨能消各病且能明目清心寬胸活血煖腰壯筋功效卓著屢試屢驗男女老幼小童減半
青島山東路一二二一號東鎮台東一路二四號
廣東藥品商店總經理
代售處：本市福建路廣祥雜貨店 膠縣鐵市街宏大藥社

耀宗醫院優待貧病的新運動
敝院診病向主慎速藥費完價低廉診者莫不知之特用最新藥品受診者可早日恢復健康此啓
專治小兒科 婦女科 耳鼻咽喉科 花柳科 梅毒 下疳 白濁橫玄 秘尿器病科
淋病 白濁淋濁刺痛滴血用德國發明化學治療功能消炎止痛收效極其迅速倘若慢性白濁或淋濁性之併發症如關節炎膀胱外炎睾丸炎攝護腺炎橫玄等均以最新特效電化針藥合併療法使淋菌完全消滅病痛立除一週後可用顯微鏡化驗證明根本治愈永不復發並保證生育無妨礙
梅毒 無論一二三期如遇身起骨斑節酸痛爛鼻孪頂頭髮脫落梅瘋癰內臟壞爛眼耳聾除用六零六九一四注射外又輔以最新發明泌劑等療法均能於短期完成除根及請最專家驗血永無後患
下疳 生殖器紅腫潰爛有軟性硬性二種之分硬性下疳即梅毒初期軟性下疳為局部潰爛之惡瘡俗名臟燭瀉採用法國最新特效無痛療法能於最短期內根本痊愈
橫玄 橫玄魚口大都隨梅毒白濁下疳等症而起初患者於大腿內側（即兩膀間）發生一種痛疼之硬塊（若起因於梅毒者大都無疼痛）此卽所謂橫玄此後逐漸腫大疼痛發熱步履艱難終至破濃潰血淋漓恰如其狀魚之張口故有魚口之稱實卽橫玄之潰爛本院醫治不用開刀採用歐美最新發明注射療法於最短期間能作結核消散全愈
地址滄口路六十三號 電話三〇二四

營業科目
五金部 五金機器黑白鐵管鐵板絲紡織礦山鐵道用品洋灰油漆自行車及各種零件建築材料工業材料
雜貨部 各種香皂各種化粧品各種花布各種白粗細布洋針殺蟲藥水各種雜貨
土產部 落花生 生油 生餅 吧田粉 麵粉 白米 砂糖 麩皮 綿花 各種雜糧
青島冠縣路三號 大青洋行本行 電話二〇二一、二〇一一號
冠縣路五號零售部 電話五七二二四號
奉天路六十一號東鎮支店 電話二五〇二號
支店 大連 濟南

青島日本醫師會

醫院	地址	電話
井辻外科醫院	鐵山路	電話二三二二
博愛醫院	聊城路	電話三七〇二
富田眼科醫院	東阿路	同 三六一九、六三七六
若槻醫院	德縣路	同 四六〇四
野見山產婦人科醫院	禹城路	同 六七四七
松村醫院	無棣路	同 三三四〇
好生堂醫院	樂陵路	同 二二九三
山東醫院	夏津路	同 五五七〇
神內醫院	德平路	同 四七五七
廣瀨小兒科醫院	鐵山路	同 二八二九、五八五九
鈴木醫院	本院新泰路 分院臨清路	同 三〇〇九、二二〇一

李瓊香鳴謝啓事
啓者鄙人舍表親孫喜、黃縣人、幼孤家貧、但天賦聰敏、而性喜學、[illegible]

診例
治療科目 外科內科婦人科小兒科神經科皮膚花柳科檢驗科及一切
設備 大小開刀手術等備且有手術室產室及一切住院設備
門診時間 每日午前自九時半到十二點午後自二點半到五點半星期日停診急診〇不在此例隨請隨到
地址 龍口路十三號東方市場對面

霍康醫院
產婦科女醫師生如鋒
院長醫學博士霍哈拉其金啓
電話 六六六九號

經濟

開發分公司除京津外 他處不能設立
日青島時局委員會規定
討論省內產物增產獎勵等問題

七日開會之日方青島時局委員會、乃關於華北開發公司、在青島設置分公司之請願問題、討論之結果、該公司組織之規定、在北京天津以外、設置分公司、是不可能、在青島設置公司之請願、遂決定中止、

一、華北產業科學試驗所、在青島設立問題、已決定向當局請願、而期其實現、

一、海關徵稅金單位之改正問題、已決定向膠海軍、日總領事館、膠海關等當局請願、而期其實現、

一、進口貨運銷執照票制度之廢止問題、已決定向各關係當局陳情、而期其實現、

一、關於省內特產物增產獎勵問題、

農產物內棉花、落花生、煙草爲重要輸出品、省內重要消費農產物、小麥、粟、高粱、大豆、畜產物生牛、牛皮、鷄子、豬毛、羊毛、羊皮、水產物、爲鹽鮮類、礦產物爲炭、鐵金螢石、粘土、燐礦等、在此廣範圍內以棉物、煙草、落花生、生牛、生皮、鷄子、羊毛等農產畜產之增產爲主力、加以審議研究後、決定樹立具體之方針。

京津足金市 價格平穩
未破二百元關

北京通訊 本市足金、前日市間交易行市、每新市秤一兩收進價一百九十七元、賣出價二百〇四元、結果較上日仍無更動。

天津通訊 津足金現貨交易、前日市況不失平穩、金融界及客幫進出、雖仍活動、但以上海外匯市既無變動、本市籌碼仍感不足、故多頭總期勒價上提、亦苦無法、全日無大變化、其間雖曾一度突破二百元關、但中間雖呈平復元關、但終於恢復原狀、惟市氣則呈平昂耳、午前開盤爲一九九八、與前日末市同、二市一九九九、三市升爲二百元正、午後以滬電傳來、始尙終疲、旋先後按二〇〇一、二〇〇二〇、二〇〇三、二〇〇二、二〇〇一、一九九四、一九九三、一九九五、一九九六、一九九四等市做出最後一市、按一九九三收盤即告結束、較上日末市回疲五角、全日成交一千零五十兩。

滬匯兌市 市況平穩

上海八日同盟電 滙兌之開盤、對英八便士三十二分之十七、對美十七美元三十二分之五、對日六十元（暗盤）賣之開盤價平穩、金票買爲九十一元五角。

津海關當局 實行菜蔬免稅
目下行市大見回落

天津通訊 本市菜蔬、雖較麵粉雜糧次要、但亦關係民食、其價格飛騰、已引起各方注意、政府當局對此、已在主管範圍以內、儘力設法暢其來源、免徵捐稅、俾使促其成本減低、津海關當局、已奉到政府明令、所有經由海關及其他各分卡通過之鮮菜、一律免徵轉口稅、業經遵照施行、本市入境菜蔬、因之略見鬆動、刻豆角、韭菜、大蔥、土豆、因秋後新貨、陸續上市、價格較前回萎甚多、據東浮橋菜市開價、菜豆角、每百斤六元、扁豆角、每百斤六元八角、韭菜、每百斤六元至八元、大蔥、每百斤五元至七元五角、新土豆、每百斤五元八角、老土豆、每百斤六元四角、油菜、每百斤十一元至十三元五角、據業中人談、目下較一週前行市、回落約三分之一、但較一月前行市、上漲約三分之一、又現在來貨、以陳塘莊、姜家井、宜興埠、大直沽等村爲多、蓋因御河附近、村莊菜園、積雨仍未盡退云。

津耀華植物油廠 讓渡日商接辦
業已停業清理內部 讓渡代價在商洽中

天津通訊 本市意租界六馬路、耀華植物油廠、成立於去年冬季、資本總額十萬元、爲津市唯一機器製造植物油廠商、經營未滿一載、成績尙稱不惡、乃因內部發生問題、業已宣告停業、現正進行清理、聞已決定由日商繼續接辦、因全部機器、貨底、內外欠、均尙未核清、故讓渡代價、猶未商妥、據探悉、耀華植物油廠、共備有剝皮機、濾油機、榨油機、數部、均係由外洋訂購、機能尙佳、出品方面、以棉子油、胡麻油、花生油等爲大宗、所用之棉子、胡麻、花生等原料、均由廠派員直接赴內地採購、每日生產能力、約在三千公斤左右、去路方面、除行銷津浦、京奉沿線各地外、可作發動機需要之棉子油、運去滿洲、大連及日本、即該廠製油之殘餘渣滓、副產物、尙分油餅、油泥兩種、銷行各地、並出口運日、據查油泥可作肥皂原料、油餅可作肥田料用、每月營業額、在走銷暢旺時期、達一二十萬元、此次該廠停業清理、尙存有棉子、花生、胡麻等原料、並尙未過淋之油胚甚多、預料爲日商收買以後、如增資擴充、再以新式合理方法經營、其業務之優進、必執華北植物油廠之牛耳云。

津交通公司 開成立會
汽車路綫擴張 資本金百萬元

自前卽企圖設立之天津交通股份有限公司、因資金籌制法、匯兌管理法等曾一時稍感停滯、近已取得設立許可、日前在福島街、天津公共汽車部已舉行創立大會、該公司、係以天津公共汽車部爲主體、資本金一百萬元、今後之事務並企圖擴張路線、因此市內公共汽車交通網之統制當有可觀、又該公司日內將遷往華街東北角改修中之新址云。

製火柴桿業 將許可營業
及改近登記

從來對於製造火柴業、是不許可之營業、自九月一日、決定採用許可制度、在製桿業中、一、製材工業、及火柴工業之間、辦理柚木之製造、二、土產白楊樹等之採伐、爲製造柚木之原料、青島市內已有十餘工廠、預料省內亦達相當之數目、近來常有由火柴審造業者柚木之供給、今次爲保正業目的起見、一齊將許可營業改正登記云。

本市美棉 產量預測

紐約七日同盟電 美政府本年度美棉花收穫之預測、於八日發表、至今發表民間之平均預測、收穫預想、一一八二七千包、比牽六成六分一八釐。

濟南各西藥房 營業日見衰弱
日藥品在濟銷路暢達

濟南通訊 西藥流入於我國之時、濟市代售者甚少、僅共合等數家、近年以來、一般市民鑒於西藥獲利頗厚、乃競相代售、現已達六七十家、均散居於市內。昔時營業均極發達、近因西藥來源缺乏、且外縣來濟購藥者甚少、故營業頗爲衰落。前本市西藥之批購、德藥則爲謙信、禮臣、卜內門、美最時等洋行及興華公司、伊利可代理拜耳、先靈、德藥則由愼昌等藥廠出品、美藥則由法藥則由立興洋行、孔士等洋行代理、日藥則由各日商洋行代理批銷、若甡藥各國藥品銷路、昔以德藥銷貨最廣、惟近年以來、日本工業進步神速、所出之品、日新月異、復因距離較近關係、運費儉省甚鉅、本市售價頗爲低廉、且來之藥品、頗與我國人相和、故日藥銷路日見開展、可與德藥抗衡云。

常錫新米上市 米價大跌
現大量運滬

上海通訊 江浙皖淪陷區、本年農事、因有多處未罹戰事、得以照常耕種、現新穀已登場、因內地人士多逃避在外、去路甚弱、多屑求售市場、據滬上派赴收購食糧者返滬報告、現南京、蕪湖、鎮江、常錫一帶、因新米已上市、米價大跌、每石多不滿十元、滬上各米商此次在南京大量收進、爲數頗巨、現源源向滬運輸中今後可望源源而來、滬市米價、目前可望堅挺或下跌亦未可知、最近滬上已有新米出售、係來自蘇錫一帶者云。

本市煤荒問題 今後可以解除
六日間運到七千四百餘噸
調查需要量以便研究對策

本市煤之飢荒問題、自淄川、大崑崙、博山等、因日軍之肅清工作、地方之治安、逐而好轉、由上月二十五日起、有相當多量之煤出現、因是上月由中日滿之手二次之交涉、合計五千噸之開平煤輸入、始得成功、由本月初至六日、（青島、四方滄口）煤之運到量、合計七千四百五十噸之多量以上、一日平均爲一千二百四十一噸、在其中出煤最多之博山、爲二千四百一十噸、淄川、大崑崙共出煤二千噸以上、照五日一千六百噸之運到計之、若以此情勢觀之、爲煤炭之饑饉、不過一時之杞憂而已、自不待言也！由一日至六日運到煤之狀況如左。

	一日	二日	三日	四日	五日	六日	合計
坊子	一五〇	七五					二二五
張店		九〇	九〇		二〇		二二〇
明水		六〇		六〇	七〇		一九〇
博山	四九五	九〇	三三〇	六一〇	五一〇	三七五	二四一〇
洪山	三五〇	三九五	一八〇	九〇	八〇〇	三〇〇	二一一五
大崑崙	一八〇	一五〇	七二〇	七二〇	二四〇	三〇〇	二三一〇
合計	一一七五	八六〇	一三二〇	一四八〇	一六四〇	九七五	七四五〇

據可靠消息方面之綜合、省內各炭礦之貯炭量、約二十萬噸、目下採炭中之大崑崙官莊炭礦、近日博山爲預想中之採炭、但事變後之省內、一年之需要煤量、青島一帶二十四萬噸、濟南二十萬噸、沿線各地二十萬噸、鐵路用十八萬噸、總計八十二萬噸左右、以事變前較之、減少四十萬噸上下、如上觀之、由上月二十五日起、每日有一千噸煤上下之運到、因此炭價亦漸次下落、一部炭商方面在冬季預料高價之賣出、每一噸五、六十元之高價值、目下治安維持會通知商會、將各工廠及其他一般關係者、由九月起至明年四日間煤炭需要量之調查、其對策正在研究中。

內外市況

本市市況
（九月八日）

現貨交易

○生米 9·50 成6000包
○生果 未成
○生油 17·20 成570簍
○棉紗
42支 立馬420·00 成3件
32支 彩球細布344·00高 343·500低 成10件
20支 藍鳳302·00 成5件
17支 十全300·00 成2件
16支 寶來297·00 成5件
仙桃290·00 成5件
銀月299·00 成4件
藍鳳297·00 成3件
金貨296·00 成2件
彩球細布11·80高11·77低成12件
龍頭細布11·90 成4件

期貨交易

○生油前場

九月開	197·75
最高	197·75
最低	19·50
收盤	19·65
成	7車
一月開	17·90
最高	17·95
最低	17·60
收盤	17 778
成	29車

○生油後場

九月開	197·75
最高	198·0
最低	197·75
收盤	197·75
成	3車
一月開	17·75
最高	18·00
最低	17·75
收盤	17·975
成	18車

○棉紗前場

九月開	301·25
最高	301·25
最低	288·75
收盤	299·00
成	280件
十月開	303·50
最高	304·25
最低	303·50
收盤	303·50
成	130件

○棉紗後場

九月開	297·00
最高	298·50
最低	297·00
收盤	298·50
成	510件
十月開	302·50
最高	303·00
最低	302·50
收	303·00
成	170件

海外市況
（九月八日）

○倫敦銀塊
現貨 19又4分之1
遠期 19·00

○紐約銀塊
公定價42又4分之3

○美國棉花

現貨	8·18
十月	8·06
十二月	8·11
一月	8·10
三月	8·08
五月	8·06
七月	8·06

○印度棉花
白路去
4·5月155又2分之1
阿姆拉
12 1月138又4分之1
平果而
12 1月117 又4分之3

○倫敦金塊
144·01

○市俄古麥
九月 61·00
十二月 62又2分之1
五月 64又8分之1

○紐約匯兌
對英 4·83又8分之3
對日 28·19
對華 17·40

○倫敦匯兌
對上海 8·又4分之3
對日本 1·02
對法國 178·28
對紐約 4·82·31

○大阪人造絲 前場開盤

九月	88·00
十月	87·70
十一月	無市
十二月	無市
一月	無市

○大阪棉絲 前場開盤

九月	199·30
十月	199·00
十一月	199·20
十二月	198·90
一月	198·70
二月	198·56
三月	198·50

○大阪棉花 前場收盤

九月	無市
十月	無市
十一月	無市
十二月	無市
一月	51·15
二月	52·75
三月	53·10

○大阪棉絲 前場收盤未到

○大阪人造絲 前場收盤未到

○大阪棉花 後場開盤

九月	50·75
十月	50·75
十一月	51·00
十二月	51·25
一月	52·25
二月	52·85
三月	53·20

○大阪人造絲 後場開盤

九月	無市
十月	87·90
十一月	無市
十二月	無市
一月	無市

○大阪綿絲 後場開盤

九月	199·30
十月	199·40
十一月	200·40
十二月	199·00
一月	199·00
二月	199·40
三月	199·90

○大阪棉花 後場收盤

九月	無市
十月	無市
十一月	無市
十二月	無市
一月	52·35
二月	53·10
三月	53·35

○大阪人造絲 後場收盤

九月	88·10
十月	87·80
十一月	無市
十二月	無市
一月	無市

總經理
珞玲雪花膏 珞玲粉 珞玲精 珞玲豔容霜 金紫玉雪花膏 金鶴香油 獅子牙粉
獅子牙膏 苦林牙粉 茉莉霜牙刷 白蘭香粉 白蘭香皂 白蘭三彩香皂 白玉霜香皂
巴拉公香皂 寶牌香皂 鈴矢香皂 王星牌洗衣皂 梨子牌洋針 殺虫藥水 足球牌蚊香
青島膠州路瑞蚨祥對門
化粧品雜貨批發 金森洋行
電話二一六五六番

鮮美精粉 味超羣倫
特等醬油精 味精油
罐裝 一兩三 二兩五 十兩 三十兩
味之美
曹縣路二十三號
味之美工廠
電話六六六〇番

命相家
星醒醉客大相士
能知你父母存亡 判斷你買賣盈虧 瞭然你姻緣順逆 細查你目前愁慮 已過未來泰否 俾君趨吉避凶
◆能以片言論定 不致誤蹈險地
兄弟幾位 商賈利鈍 戀愛眞偏 隱變含怨
妻妾賢愚 軍政陞遷 心腹隱情 友朋忠奸
子女多寡 謀事成否 宜進宜退 疾病吉凶
過去吉凶 處世立身 家庭變遷 終身結局
各界同胞士女請速前來問津
◆談相減取一元◆占卦暫收四角◆
現寓北京路中華棧三樓上三十五號候教
◆訂新時間啓事◆ ◆由上午八點起◆ ◆至下午十點止◆
直筆批命金口談相
未來禍福 一切難題 環境美惡 富貴貧賤

花柳聖藥 黃氏搜毒清血丸 保險除根
◎崇治一切花柳毒病◎負責保險除根◎
專治男女傳染各種花柳毒病、小便腫破便毒魚口毒淋刺痛下疳潰爛楊梅毒疥毒串週身結毒歸內梅毒入骨筋骨酸痛疲倦身起紅斑紅點及多年餘毒未淨血毒不清諸症曾經服藥無效或注射藥針不能除根者服之均有特效勝過藥針十倍（每盒國幣一元）
▲膠縣效先氏藥社出品●外埠函購寄費免收
◎青島總經理太和春老藥房 小港關後金鄉路南首二十一號 招請代售

三角救命
虎疫猖獗得之卽有性命危險若注射防疫血清就有生命保障本醫師受維持會之委託備有大宗德國拜爾出品虎疫血清且消毒完備絕無腫痛之苦（並發給證明書）而仍收最低價目（二角）隨請隨到往診費免收一兩預防勝於一磅治療望大家速注射
卽墨路二十七號傍門 光華診療所

青市唯一
車式新穎 賃價低廉
交通汽車行
不分晝夜 隨呼隨到
＝山東路＝
電話二三四四·六二三五號

膠濟津浦北寧京綏 京漢各線貨物運輸
並代辦進出口扱開手續
大小貨物。運輸迅速。若蒙賜顧請至
青島北京路國民橋附近
通運公司青島支店
電話四三一三，三九三七番
本店 濟南大馬路電話 一二三、三四七、三五七番
支店 天津日界壽街電話 二〇一五五、二二五一二、二三五一三、二三〇七五番
營業所 北京打磨廠電話 南分局三三九、南分局八二三番
出張所 張家口 石家莊 宣化 大同 煤市街

緊要聲明
敬啓者鄙人前在本市河北路七十三號開設雙合棧茲以無意經營擬將店中一切帳目結算清楚以便結束並知本號臨時經理人娄子盈將本號圖章把持不肯交出有意刁難倘該臨時經理日後在外發生意外或借貸擔保等事鄙人概不負責特此聲明
鄙人沙安國啓

從門口拉到門口既便利而又經濟
請各界諸君坐 洋車吧!!!
青島人力車同業組合
館陶路事務所 電話二一九一六番
熱河路事務所 電話三九八三番
聊城路出張所 電話四六一六番

海濱醫院產婦科照常營業
啓者敝院產婦科經營有年、久蒙社會讚許現在不論難產順產、及婦科奇難各症概由敝院院長親自處置照常營業外請接生及住院分娩均可隨意備有簡章及產科衛生常識函索卽寄
助產女士 田鴻桂
院長吳龍騰
院址山東路十八號 電話五三六三號

復興建築用材
濱恒木行（在庫豐富）
事務所 製材工場
電話二零四一 二四三六番
青海路十七號 昌樂路一號

貫海醫院

專門眼科
沙眼朦眼雲翳遮睛 瞳神散縮視物不明 風火腫疼各種眼疾 手術後五分鐘立止痛苦
星期日停診
樓下特設花柳科
急慢淋濁先後梅毒 軟硬下疳魚口便毒 橫玄等症負責保好 善割包皮過長不誤工作
院址平度路十二號
貫海醫院

福壽牌母子電燈炮
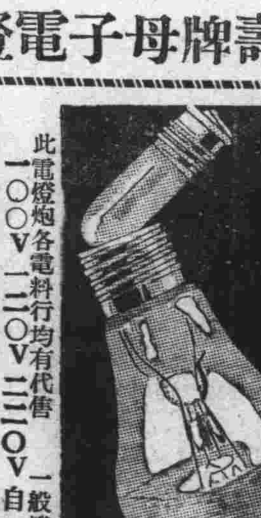
一二〇V 母四〇W、六〇W 子二W
母像普通瓦斯入牛消電燈炮同樣發光也同樣子電燈炮使用就是寢的時候使用電力很經濟的使用兩便利價錢低廉
此電燈炮各電料行均有代售
福壽牌電燈炮株式會社
一〇〇V 一一〇V 二二〇V 自一〇〇W至五〇〇W
一般燈炮在庫豐富
山東省總批發處 合資會社 三旭洋行青島支店
青島江蘇路二八號 電話二七〇二

明朗新政權前 日華人提携大貢獻
注射用六〇六新坦覇爾散
淋病最新靈藥 打淋
殺虫王 蠅取藥水 伏魔起藥
世界最有效力大學眼藥
胃腸病 愛腑 若素
萬能良藥 面速力達膏 仁丹
藥品種類貯藏豐富
青島堂邑路郵政總局橫街前
藥品賣藥批發商 小笠原大藥房
電話二一二〇四 二二〇五番

自行車及零件 肥皂 瓷瓦 洋灰
批發零售
青島奉天路百四十三號
三輪商會
電話二〇四二番

負有中日親睦使命
日華婦人會發會式
昨日在大飯店隆重舉行
正副會長依次懇切致詞
大鷹總領事及趙會長等備充顧問

日華婦人會經籌備就緒後、昨日午後零時三十分在大飯店舉行發會式、會長大鷹夫人副會長趙夫人、及姚夫人、周夫人、李夫人、曹夫人、張夫人、陸夫人陳念椿女士、村地夫人、田邊夫人、大谷夫人、船津夫人、平岡夫人、小林夫人、安藤夫人、顧問治安維持會趙會長、姚部長、周委員、陸委員、大鷹總領事、河野大佐、中野少佐、村地參事會長等、開會後首由安藤夫人致開會辭、並發表會則及職員名單、次由大鷹會長、趙副會長、大鷹顧問、趙顧問依次致祝詞、即行歡宴、酒過三巡後、由河野大佐　中野少佐、陸委員分別致祝詞、語多祝賀該會前途發展、東亞明朗可期、一時籌觥交錯、至四時始盡歡而散、茲誌詳情如次：

大鷹會長致話　青島復興六個月以來、業極全面明朗化、我們中日婦女界亦應緊密提携、以促進中日睦誼、乃發起組織日華婦人會、於今日舉行發會式、承各位來賓及顧問蒞會指導、深爲光榮且慶幸、惟現在本會甫將成立、會員尙少、希望婦女界踴躍參加、現在會員雖少、相信對於中日兩國之睦誼有極大之幫助、甚望諸位顧問格外指導與援助、今日諸位顧問於百忙之中來指導一切、本會招待不週、甚歉、但中日婦女互相提手、促進兩國睦誼、使兩國婦人之道德學識向上、實有賴於諸位顧問之指導、與社會一般人士之幫忙云云。

趙副會長致詞　今天、我參加這個日華婦人會成立會、心裏感到不可名狀的愉快、茲就個人的感想、約略一說、當我得知、友邦的大日本國防婦人會、倡導設立日華婦人會的消息時、我深感快樂、因爲、我深切的感到青島中國婦人會、和大日本國防婦人會、雖然是共同的、在中日親善的大目標下邁進、但因缺少相互的連繫、不免使我們偉大的工作、難以達到、預期的成效、這誠然是一大憾事、現在打破以往的缺陷了、日華婦人會的產生、使我們有了緊密的連繫、可以群策羣力的從事於中日親善的深入化、我謹代表青島中國婦人會、全體同人表示、願以至極的熱誠、在友邦婦人界諸志士的指導下、以最大的努力、去完成我們的使命、更當使中日親善的思想、深入於婦女界、而促成普遍的深入民間、共同建設明朗的新青島云云、

大鷹顧問祝詞　今日承貴會招待、並聘作顧問、實爲榮幸、中國婦人會工作極爲努力且甚著成績、極爲欽佩、頃日華雙方婦女界有志者、發起組織日華婦人會、互相提携、增進兩國睦誼、斯旨極可欽敬、前歐美風氣傳來中國、中國人士多喜倣效、如今日之組織、尙所未有、實爲現在很有意義之表徵、願兩國婦女融合一致、闡除時局、明朗青島云云、

趙顧問之祝詞　今天開中日婦人會成立大會、鄙人以顧問資格參加盛會、不勝榮幸、並且在今天席上聽見會長演詞、提倡中日婦女界之聯合、鄙人尤爲欽服之至、凡是友誼不但男子與男子交際、即彼此內眷亦應當互相往來、所謂通家之好、方能團結感情、期於久遠、依過去情形而論、中日兩國婦女界素少往來、而欲求感情之融洽、等於緣木求魚、殊屬憾事、現在青島已趨明朗化、欲求國民間眞正之協調、不但男子與男子要互相親睦、即女子與女子亦要常常晤譚、互求了解、方能達到眞正親善之目的、今天兩國女界先覺發起本會、循序漸進、雙方向此目的努力邁進、可謂適合需要、鄙人不勝佩服之至、

關於婦女道德、在我們中國先賢著書立說、如劉向所著烈女傳、班昭所著女誡、以及家庭常讀之女四書、早已闡發無遺、其最要之宗旨、大都以三從四德爲主、所謂三從者、即在家從父、既嫁從夫、夫死從子是也、所謂四德者、即婦言、婦容、婦德、婦工、是也、女敎在中國早有規範、可惜晚近歐風東漸、保守舊道德的固居多數、亦有一部分女界不無沾染習氣、忘却本來、是宜力圖挽救、庶可保持古風、日本自明治維新以後、女學異常昌明、而舊禮教仍能保守、家庭因此詔子女、學校以此培人才、眞正能舉幽嫺貞靜、賢妻良母之實例、如教養子女、主持家庭經濟、使丈夫得以專心事業、無後顧之憂、即上流社會、亦莫不克勤克儉、實行操作、在中階級、無論己本深知日本家庭狀況者、皆能言之、日本婦女之美德、可資我國取法者甚多、現在貴會成立、互相交際、一方面可以借鏡於他山、一方面可以促進雙方之情感、庶不負雙方發起人提倡本會之美意、實鄙人所希望不置者也、最後舉杯恭祝貴會各位之健康、及貴會之發展、

陸顧問之祝詞　家庭組織、內助需賢、改正國本、婦德居先、結社同修、亦越半載、祇固見聞、啓發有待、東鄰閫範、譽滿瀛環、提携不吝、仰止高山、接席聯歡、益臻親善、東亞和平、多邊開展、陸夢熊敬祝。

寫眞說明　（上）大鷹會長致開會詞（下）自趙顧問以下各顧問

警察部爲交通取締
設臨時講習班
由各分局選送巡官等聽講
歸局後監督指導交通警察

警察部爲愼重交通取締起見、擬於警察教練所內設立臨時交通取締講習班、由各分局各選送巡官一員、或警長二人到所聽講、講習完畢、仍回各分局指導各交通警察、以期交通取締、妥愼從事、日趨改進、至日期定九月十三日起、至廿一日止、共九天、科目共分爲訓練、教練、交通法規、及實地指導、講師由行政科長次席補佐員、及教練所長次席、担任講授、精神教育、由次長担任之、科目及時間之分配爲講習共五十五小時、計訓育七小時、教練四小時、交通法規廿二小時、實地指導二十小時、精神教練二小時云。

女子日語學校高村生
頒給優良證書
修業證書尙有多人未領

軍宣撫班主辦之女子日語學校、本月六日修業期滿後、經考試結果、其成績優良者其十名、均已頒給優良證書、又此次修業期滿證書、尙有三十五人未領、其未領者、可於五日內上午親赴黃縣路宣撫班具領爲要、茲誌優良者名單、及未領修業證書之名單如次：

成績優良者　張品芝、古瑞珊、宋香亭、姚淑珮、葉瑛桐、王珍香、葉璟桐、溫淑源、劉淑文、程若薇、鍾慧聲、尙文靜、王效筠、陶寶玲、

未領証書者　曹作民、朱惠芳、曲淑美、吳康、孫文梅、劉少川、秦毅桑、陳本慧、葛子琴、張蘭君、張蘭英、張魁玉、何敏、張玉貞、張遂君、周世娣、狄潤珠、劉慧平、丁玉琴、張愛莫、江志娟、王淑卿、梁培修、陳珍魯、安郁理、梁培和、劉瑞琴、郭永琴、高淑英、潘審筠、楊惠英、

宣撫班召集
經濟界人士
開時局座談會

軍宣撫班八日下午八時、召集本市經濟界人士、開時局座談會、到四十餘人、開會後、首由原副班長報告一切、次即由各人士發言、大略均爲發展青島商工業、繁榮市面等、至十時散會、定日內再開會有所商談云。

憲兵分隊長
船本少佐
▲由濟抵青蒞任

新任青嶋憲兵隊分隊長、船本喜代治少佐、七日晚由濟南抵青蒞任云。

日上野繪畫協會
公開畫展
在本市各機關　分別舉行展覽

友邦上野繪畫協會會員、昨日（八日）上午在治安維持會內公開展覽、佳作百餘幅、所作山水、花卉、人物、鳥獸等均極生動、觀者多讚嘆、現該會爲使普偏公開展覽起見、將在本市游行展覽、分在各機關、市商會及市內各小學校分別舉行展覽云。

莘縣威海兩路
已解除警戒
△奉天路今日解除

莘縣及威海奉天三路、自發現眞性虎列拉後、該三路即交通斷絕、加以警戒、至昨日止、莘縣及威海二路之交通、因各警戒區內之居民糞便業已檢驗完了、故均於下午六時、將警戒解除、奉天路警戒區內居民之三次糞便檢驗、亦已送檢、須俟今日方可檢竣、故今晚當可解禁云。

紘宇高等女校
昨舉行開學式
學生家長多人參加典禮
有志入學者隨時報名入學

青島學院商業學校、在本市教育中日子弟、已有二十餘載之歷史、其歷年畢業生徒、服務於中日各官署、或在實業界經營商業者、爲數甚衆、其關於中日親善工作上、俱有相當之貢獻、現該校鑒於時勢之進展、與鑒於事變後之推移、對於一般女子亦應具授以商業之智識、及一般事務上之技能、特組織創設紘宇高等女校、已於本月五日考試新生、共取錄中國學生十一名、日本學生十名、昨日（八日）上午九時舉行開學式、除到取錄各學生外、並到學生家長多人、開會後全體唱愛國歌、首由吉利校長致詞、述各該校對於中日女子施以高等普通教育及商業教育、以涵養女子之婦德爲主、並授以家政及女子職業上必需之智識、並重實習、養成女子生活上有用之材云、次由中日學生代表答詞、中日學生代表舉行握手禮、父兄代表與詞、互相敬禮、攝影散會、現該校爲予中日學生求學機會起見、如有志入該校求學者、可隨時向該校請求報名考試、以便入校上課云。

民衆反蔣氣勢愈勝
本市青年組織
維新先驅隊
揭發蔣介石害民政策
促其下野救中國民衆

漢口陷落以前、對蔣介石要求最後反省、而促其下野、由焦士化而救全中國之本市我國靑年間主持之反蔣運動、果然有如烽火燎原、瀰漫全市、前日（七日）晚間、乃有青年同志三十餘名、集合某處討論結果、而使此運動、徹底化起見、以新進氣銳之士組織「維新先驅隊」、以此而意見一致、復於昨八日於市內某處舉行、維新先驅隊之結盟式、同時同志三十名進出市內各處、及各鄉村、摘發事變發生以來、蔣介石所給毒害國民之秕政之惡辣手段、而救瀕於危機之中國、現擬使蔣退去、基調中日相携、而舉共存共榮之實、此外、無他出路、而樹立東亞百年之大計、強調反蔣運動之必然性、而促進市民及鄉村農民之蹶起、決定達成所期之目的、而勇往邁進云、

治安工作班在李村
昨日繼續撫慰
召集村民宣示撫慰之意
並分賑玉米面糖果等物

因關懷鄉區一般貧苦民衆、警察部行政科奉令所組之治安肅正工作班、昨日爲出發之第二日、昨晨九時、在李村河灘中、召集李村附近各村民衆男女老幼五六百人、開關於實施保甲制度之協議會、首由李村分局豐田指導官致詞、次由班長唐豫桐致詞、對一般民衆宣示此次維持會因關懷鄉區一般人民之疾苦、故追隨宣撫班之後塵、對一般民衆、略示撫慰之意、並望民衆對於友邦要誠懇信賴、庶使地方治安日趨安定之途、繼即由警備隊副官、憲兵所長、宣撫官、分別致詞後、即由秋元副班長致閉會詞畢、將隨帶之玉米面、糖果、食鹽等分賑一般民衆及幼童、至下午二時許、始閉會云。

警察宿舍
召商承修
定日內開標　月底可動工

本市商會、爲修築警察宿舍前曾在本市商會商討辦法、昨日上午市商會東鎮商會、台西鎮商會各代表在市商會討論已決定召商承修、如欲包修者、可向市商會領取標單、定日內開標、至遲本月底即可動工修理云。

維持會工務科
積極整頓路政
不久大小幹路補修完竣
國民橋即興工油飭灰色

治安維持會工務科、最近以來、爲使全青島市面路政修整起見、對於市內主要幹路、已修補完竣、其他如蘇州路湖北路、西鎮、金口三路、太平角一路、正陽關路、浙江路、貴州路、奉天路等各路、亦正在着手修補中、對於各路人行道之修理平整、路面補墊柏油等、刻正在加工趕修中、預定再逾兩月、本市大小幹路、及支路等皆可修補完畢云。

又維持會工務科、以本市國民橋爲台西鎮與市內絡重要路線、便利往來行人、去歲事變時、橋上木板多已破壞、往來行人、行於橋上破堪危險、工務科特飭工加以修補完畢、但顏色頗不美觀、現工務科已計劃將該橋油飾、塗以灰色、不日即可興工云、

海軍宣撫班員
福田寶作氏
今日乘輪返國

海軍宣撫班員、福田寶作氏、因奉召集命令、今九日乘進口之原田丸、勇躍離青返國應召云、

軍宣撫班與滿日新聞
介紹滿洲國實狀
定十二日起在取引所
展覽滿洲國各種照片

軍宣撫班今次與滿洲日日新聞社、共同主開之、自建國以來躍起一路邁進之滿洲國實狀之介紹、與滿洲國民安居樂業態度之認識、一面將此次在事變上日軍勇士活躍之實狀、及治安恢復各地之實狀、因使一般認識起見、在本月十二日起、作四日間之舉行、每日午前十時至午後七時止、決定在青島取引所內舉行、滿洲國各種照片及戰線影片新聞展覽會、該展覽會之後援爲諸團體、華教育團體、國防婦人會、在鄉軍人會、中國婦人會、日本青年團中國少年團等。

維持會謀恢復習藝所
及貧民借款處
以救濟院以前餘款辦理
市商會召集會議商辦法

治安維持會鑒於以前之救濟院、自事變結束後、尙有餘款數萬元、一方面擬恢復習藝所、一方面擬成立本市貧民借款處、維持會已飭令市商會籌辦、由商會委員中推舉一人主持籌備、現商會爲謀借款處早日成立計、將於日內召集東西鎮商會代表、商討辦法、推舉負責人員、以資積極籌備、並討論該貧民借款處實施辦法云。

男女兩中學校
決定第二次招生
十日左右在本校考試
開學典禮十六日舉行

治安維持會、本學期擬恢復之男女兩中學校、其男中校址已擬定前貴州路小學校、女中校址在前朝城路小學校、現已分別派工修繕、大部工程已告完竣、昨據該校負責人談稱、此次維持會爲挽救一般失學青年起見、特恢復男女兩中學校、以資補救、現關於兩校內部校舍工程已告完竣、在本月十六日決先舉行開學禮、至於現在第一次所考取之新生、因此催促、所有已在維持會教育科登記之學生、尙有未行參加考試者、且加以學額不足、在十日左右將再舉行第二次招生考試、其已登記之各學生未行參加第一次考試者、皆可在第二次招生考試時、參加試驗、至於第二次報名與考試地址、則男生在貴州路本校、女生在朝城路本校、分別舉行云、

社会小說
大好家庭
丁火著　【一】

著者近照

前言

唱戲的開台、必得鑼鼓齊鳴、說書的上場、必得醒木一拍、這彷彿是不可少缺的規矩、小說的在作本題之前、當然要寫一段「小引」、這也是少不得的一點交待、本報爲增加讀者之興趣起見、特約筆者寫這們一篇社會小說、說來有些慚愧、寫長篇小說雖不是整個的「外行」、爲著久不執筆的原故、似乎也有些怪那個的、請看本報的那幾篇長篇小說、稱得起全是珠璣之作、最近又約來名小說家陳愼言先生的作品、有這們幾位名作家在前面、而我所以敢於大胆嘗試的、自有相當之道理在也！這彷彿是在唱一合戲、讓我來分配一下子角色、陳愼言的「海燕歸來」、那是正工老生、靑蘋的「春夢秋雲」、那是正工靑衣、王度廬的「河嶽遊俠」、方是正工武生、無所爭齋主的「靑天外史」、那是地道的二花臉、說到筆者這篇「大好家庭」、論丑角的材料、還嫌有點不夠、那麼湊合着在這一台戲上、權串演一下子小花臉好了、我這篇東西的取材、完全是以青島的一切作背景、有人看出這一篇的內容是靑島的事實、我也不能搖頭說一個不字、有人說這篇東西是「憑空結篆」、我也不加以辯白、至於這一篇東西、究竟是怎麼一回子事、山人自有道理、恕不多贅、好在有目共睹、甘聽讀者看着是怎麼一件事、便算是怎麼一件事罷了！

還有聲明的一點、因爲本報的幾篇小說、多半是章回體材、一來是時間的問題、再者是爲藏拙起見、不便東施效顰、可是我這篇上不是新小說的作風、誰要一定問我這篇是什麼體材、我老實不客氣的說一句、我這是「記賬式」、這並不是我的自謙「只怕記賬式還嫌其差池呢？即便我這篇東西寫糟了的話、好在我是串演的小花臉、決不致影響了名角的好戲、不是嗎？

最後我要交待一下子本篇中的主要人物、有一位荒唐老爺、有一位佛心太太、大姨太太是醋溜溜的在醋海中討生活、二姨太太是妖豔奸滑、那一位大少爺、是留美歸來、受了洋毒的糊塗蟲、二少爺是浪蕩公子、揮霍聖手、大少奶奶是風流自賞、二少奶奶是出身娼寮、大小姐腦筋頑固、二小姐是解放主義的實行家、三小姐是多嘴饒舌的是非精、看吧、把這些寶貝湊到一處、能說不是「大好家庭」麼？我寫這篇東西的主旨、是在使讀者看看當年的政海中之大員、當年的社會之汚濁、以滑稽的筆調、引起讀者之興趣、以諷刺的作風、使人有所警惕、話是交待有些明白了、至於能否寫的恰到好、不才如我、實無把握、幸讀者多加「包涵」少「挑眼」、則筆當念一聲「阿彌陀佛」矣！

本報派銷課公告

爲公告事查本報派銷課試用派銷員祝新民領執之第十三號證明書不愼遺失除將該員裁撤以示儆誡外該第十三號證明書無論落於何人之手概作廢紙特此公告

本報總務部派銷課啓

美術印刷　活版印刷

各界如準備新年月份牌　請到敝部定製

專做各種月份牌

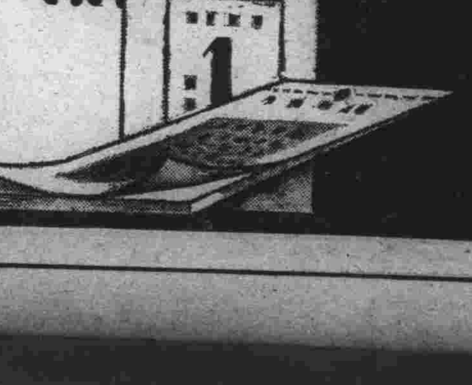

營業項目
◇華文、日文各種印刷
◇透印版美術印刷
◇舉凡賬簿、活葉帳簿
◇格紙各種名片、傳單
◇等等

青島新民報出版部　電話　四九二二　二〇九〇（分工廠）

私立尙德小學續招各年級新生
報名日期：自九月二日起至九月十日止
考試日期：九月十一日午前九時
簡章備索

◀兒童保障▶
張道郵嬰童散
小兒有熱、服之去熱……
小兒積聚、服之消積……
小兒驚風、服之鎮驚……
小兒腹痛、服之卽愈……
小兒便結、服之利便……
小兒痢疾、服之通痢……
小兒哭鬧、服之能安……
小兒胃滯、服之開胃……
小兒有痰、服之化痰。
小兒氣急、服之順氣。
小兒疳積、服之消疳。
小兒蟲癖、服之驅蟲。
小兒瀉肚、服之卽愈。
小兒嘔吐、服之卽效。
小兒蠻橫、服之和順。
小兒瘦弱、服之肥壯。
▣每包二角▣
◆歡迎外埠經理◆
◇小兒每月酌服數次、能保百病不生、健康活潑。
◇初生嬰兒服之能去胎毒、如小兒口瘡服之能消。
青島至誠藥社發行　並無第二家
地址：青島山東路南首湖南路角　電話（一五七五）（一六六四零）
支店：青島東鎮威海路八十九號（電話六一八二二號）

淋
殺絕淋菌
直搗淋菌的老巢……
◆趕盡殺絕……暫不留根
◆根本解決……永不再發
至誠淋濁丸，有此功效。
「至誠淋濁丸」專治此病、能根除淋菌、服後三小時見效、藥性王道、不礙生育、輕者二三盒、重者六七盒準好！每盒只售六角、能服四天、特製加料、每盒售一元二角。

長篇武俠小說

河獄遊俠傳（八十七）

王度盧著

第十三回 單劍稱雄力勝兇太歲 深宵作東義救苦鴛鴦（二）

兩隻紛底皂鞋、走在大街上、煞是洋洋得意、他本來久跑江湖、尤其豫西幾個大地方、他最熟不過、當下不用打聽就找到了知府衙門前、看見衙門附近有一家酒樓、字號是「醉仙居」、尤五就大搖大擺地走進了酒樓、夥計招呼一聲、他就一直上樓去了、只見上面座客寥寥、尤五就找了靠窗的一張桌子、落了座、夥計過來、問他喝什麼酒、尤五就說：「來四兩白乾」、夥計先把幾碟酒菜擺上、然後把酒熱了拿上來尤五斟了一盃、慢慢地喝着、喝兩口、又隔着窗上的玻璃往下去看、看了一會、他就點手叫夥計過來、悄聲問說：「我跟你打聽一個人、你們這買賣靠近知府衙門、大概你也許知道、有一位余三師傅他是衙門裏幹什麼的？」酒樓夥計說：「余三師傅是府台的大少爺的師傅。」尤五問說：「是教武藝的師傅吧？」夥計點頭說：「對了。」尤五斟了一盃酒、先讓夥計喝、夥計自然是極力推辭、不敢喝酒、尤五又喝了半口、就故意作着思索的樣子、把剛要轉身去的夥計叫回來、翻着眼睛說：「我怎麼想不起來了呢？余三師傅的名字叫什麼？」夥計說：「余三師傅叫余大蛟、外號人稱鎮華山雙鉤太歲。」尤五一聽、不覺就嚇了一跳、酒盃吧的一聲倒在桌子上、酒樓的夥計趕緊從肩頭取下抹布來、給擦桌子、尤五且不管灑在桌子上的酒、只裝做鎮靜的樣子說：「他的外號我知道、他還有個朋友、叫什麼裘二爺？」夥計說：「裘二呀！」說話時斜過頭來看了看、旁邊沒有什麼人聽見、才接着說：「那可不是個好人、他是余三師傅的徒弟、因為府台看得重余三師傅、把他也給抬舉起來了、他常常在街上打架訛人、天天在我們這裏喝酒胡鬧、喝完了、鬧完了、還不給錢、有一天我們掌櫃子跟他要賬、你猜怎麼着？他動手就打、打完了、還要把我們掌櫃子給押起來！」尤五又怕聲鬧、他說：「聽說前幾天、他把瓦匠楊二給押起來了？」夥計說：「是呀、楊二那個人很老實、因為有一天、裘二欺負街上一個賣藝的人、楊二看着不平、就把裘二給打了、因此裘二懷恨在心、他跟衙門裡南官人勾通好了、把楊二押起來、非刑拷打、誣說他是飛賊、咳！眞是沒處講理去、誰教人家有個好師父、是府台眼前的紅人兒呢！」這時又有客人上樓來、夥計趕緊過去招待、馬鷲尤五打聽得也夠了、他又喝了一盃酒、就把夥計叫過、給了酒錢、下樓就雇上一輛跑趟子的騾車、回北關去了。到了北關董熊甫住的店房門前、下了車、給了車錢、就急忽忽地進到董熊甫住的房內、看見董熊甫正在用晚飯、尤五一進來、董熊甫就見他滿臉荒張的樣子、遂問道：「你打聽得怎麼樣了？」馬鷲尤五說：「全都打聽出來了、可是、這件事有點不好辦！」說話時、皺着兩條細小的黃眉毛、董熊甫一點不着急、從容地問他說：「爲什麼、這件事却不好辦？」馬鷲尤五說：「董大爺你猜、那個余三師傅是誰？他就是赫赫有名的華山八傑之一、鎮華雙鉤太歲余大蛟、那華山八傑與黃河三奇齊名、乃是八位結義的弟兄、第一是鎮龍門梁君廣、第二是小喪門劉飛、第三是立地熊黃叔綱、第四就是余大蛟、第五是驪山虎徐振、第六是鐵槍吳綺、第七第八是親兄弟倆、乃是風裡鬼謝保、霧裡鬼謝俊」。馬鷲尤五的薄片嘴、如連珠砲一般說了這一大套、董熊甫聽罷、不禁笑了說：「誰問你這些、你且說那余大蛟爲什麼把楊玉棟押在獄裏。」尤五說「余大蛟現在教着知府的少爺、知府對他十分親信、因此他的權勢很大、余大蛟還有一個徒弟、就是那裘二、這人仗着知府少爺是他的師弟、他便橫行不法、時常欺詐老實的商民、有一次、他毆打一個街頭賣藝的人、恰被楊玉棟看見、楊玉棟就抱打不平、跟裘二交起手來、楊玉棟頗有些力氣、就把裘二打傷、裘二由此懷恨在心、串通了官人、便誣楊玉棟是盜賊、把他捉去押在監裡了。我看現在這事、第一咱們不認得本地的知府、第二那余大蛟武藝又頗高強、所以有些不好辦了！」『董熊甫微微冷笑、心中十分氣忿、暗道：不怪一些人都勸我不要與江湖人接近、原來江湖人、確實是有許多不良之輩、這余大蛟仗着他是華山八傑、平日有點名聲、會些武藝更藉着官府的勢力、就如此橫行霸道、放縱他的徒弟誣害良民、這樣的人、我非要跟他鬥一鬥不可！於是滿面怒色、又問尤五說：

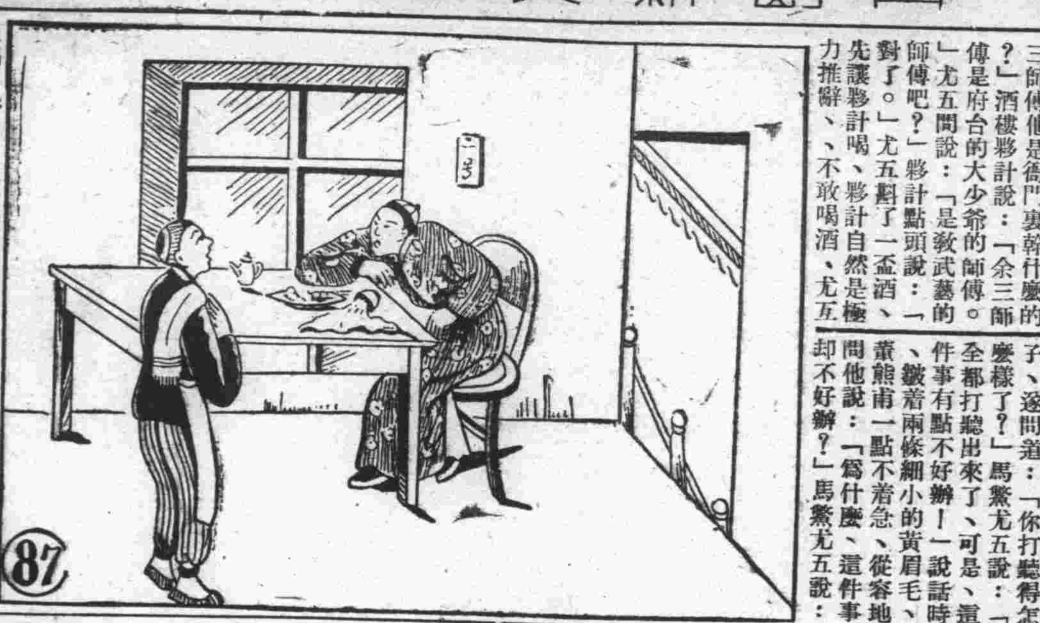

今日節目

XGDP 923KC　印日語

◆一一、五〇　唱片（本台）
◆一一、五九　時報（東京）
◆一二、〇〇　唱片（本台）
◆一二、三〇　新聞（東京）
一三、〇〇　評書（北京）五女七貞
一四、一〇　新聞（北京）
一四、一五（北京）　娛樂節目　一、相聲：賽公訓女　二、單弦：鬧花堂
一五、〇〇（北京）　商業常識
◆一六、〇〇　新聞（東京）
一八、三〇（北京）　兒童時間
一八、五〇（北京）　童兒新聞
◆一九、〇〇　新聞（東京）
一九、三〇　演講（北京）　國民黨內部已陷於崩壞狀態　新民報編輯部部長吳菊癡
二〇、〇〇（北京）　吹奏樂　北京警察局樂隊
二〇、二〇（北京）　北板大鼓
二一、〇〇（北京）　紅樓夢　古琴欣賞講話
二一、二九　報時（北京）
二一、三〇　新聞（北京）
二二、〇〇　新聞、預報　節目、唱片（本台）

日曆

△陽曆：九月九日星期五
△陰曆閏七月十六日甲辰危
△潮候
高潮：前五時一七分（一一、三）　后三時三五分（一一、八）
低潮：前十一時三〇分（三、二）　后〇時〇四分（二、八）
△日月出沒
日出：前六時三六分
日沒：后七時一七分
月出：后六時五一分
月沒：前六時一二分
—諸事不宜—

青島郵局封發輪船郵件日期

◆九月十日（星期六）盛京輪開往上海。阜陸輪經威海烟台開往天津。利生輪經上海汕頭香港開往廣州。◆九月十一日（星期日）南寧輪及順天輪經威海烟台開往天津。奉天丸開往上海。◆九月十二日（星期一）青島丸開往大連。西圖雅丸開往日本。

訂婚啓事
宋劍秋　胡敬溪　我倆經友人介紹因性情投合並徵得雙方家長同意謹擇於九月九日定婚此啓

遺失聲明作廢
敝三德廬代表人江崇藏、圖章江崇俊長圓形圖章各一顆、事作房產登記之用、因收藏不愼、將上項圖章兩顆同時遺失、除另刻（三德廬）（江崇俊）方形圖章兩顆應用外、特此登報聲明、作廢　三德廬代表人江崇俊謹啓

遺失聲明
啓者因一時不愼失落敝堂長圖一塊方圖一塊加官一塊並灘縣交通銀行支簿一本、除已向該行通知外、特登報聲明、無論中外人士拾得概作無效　姜積德堂謹啓

遺失存單作廢
今遺失青島交通銀行字第五〇三〇號陳利資拾頭存單又整存整付儲蓄存款島字第五〇三一號陳本文抬頭存單一紙計存國幣壹千元、又整存正付儲蓄存國幣壹千元、除向該行掛失止付外、無論何人拾得概作廢紙、特此登報聲明　陳利資　陳本文　同啓

聲明遺失領租官地憑照（更換）
逕啓者敝人因去年事變、將自己所有諸陽路一號之四公有地一段計地面積三六六六方步三一之領租公地之憑照及地圖遺失、遍尋無着、除呈請青島市治安維持會補發新照外、無論中外人拾得該項租地憑照、概作廢紙、特此聲明　聲明人張紫苑啓

遺失聲明
茲有李和齋王作福在敝處抵押嘉祥路二號公地之一部領租公地憑照、因事變遺失、除呈報青島治安維持會備案外、特此聲明作廢　劉堅炮承繼人劉森記謹啓

遺失聲明
啓者敝號領有四川路一號之六公有建築地一段計九公畝零五公釐所領租地圖照、失愼遺失、除呈請青島治安維持會備案外、特此登報聲明　裕源永謹啓

趙履忠啓事
逕啓者、敝人因于原配趙譚氏在近數年來意見不合、時起口角、繼而爭鬥、再則致起控告等情、不時決裂、日不聊生、現由雙方當事人情願各立字據、從此脫離關係、任憑夫娶婦嫁、各不相干、自今各立門戶、永無後悔、謹此登報聲明、以便週知　趙履忠謹啓

奉揚仁風 感謝名醫張景良君
至友錢桐生君、困守青島、失業半載、生活維艱、友人救濟、意於六月初旬、舊恙復發、吐血甚劇、幸蒙李村路神州大藥房張景良先生聞信、賜診一次、僅一針一藥、兼投杯不酒兩日而止、五日而起床、先生矣僕與面平日無之歡、又之友遣車、危疾先生竟憐貧恤老、至於如此、其眞凡擧、嗚謝以醫贈藥、費亦自備、一求之古人亦難、多得故特登報、以揚仁母、至先生醫道之精、宅心之仁、凡沐先生之澤者、諒能共喻、煩僕之喋喋也　青島蘋謹白

榮記木鋪
本號自置電鋸解割木板箱料專做中西木器櫥櫃式樣翻新粉漆樓房並包蓋工程兼修上下水道一切鐵細工價格從廉倘蒙惠顧無任歡迎　主人謹白
青島鄒縣路十四號　借用電話三二二一二號

接骨專門
谷洋三郎　一心館谷洋三郎是專門接骨推肌家、本人有二十數年的中學問及經驗、來此世、所以可與本市的人治骨三十幾年、並有第二個人問了、也是很多、好的沒有不是很多的、來就以人們傳言就是凡隨到隨診、有時打損夜不傷、誤德平路醫望希、九號一心館　電話三二八三號

專售高尙鐘表　電流驗目配光　新穎唱機唱片　專門技師修理　亭得利

光陸醫院
皮膚花柳科　內外婦嬰科
各種救急診療　預防霍亂注射　備有各種特效藥品　隨到隨診便利患者
時間　每日下午一時起至七時止
院址　山東路南頭三十號前樓
電話　六四六六號
院長　金恢生

眞正鷓鴣菜
▲能治小兒百病……能使小兒肥壯
▲銷行中國廿餘省……名播世界五大洲
「鷓鴣菜」專治嬰童一切疾病、疳積、虫積、吐乳、不飲食、日受驚嚇、夜睡不寧、夜出冷汗、麻疹後、四時感冒、傷風咳嗽、發冷發熱、肚痛頭痛、面黃肌瘦、腹脹、咬人、咬指、蟹横、鬱怒
◆每盒五角……至誠藥社一家經售

眼　無論何種眼疾、凡眼紅、眼痛、眼睛、迎風流淚、眼擬物不見、日羞明、眼生翳、眼、人眼起白點、疼、用、藥、不用針刀、用至誠藥社、眼藥、到病除、有說明書、歡迎索閱。

耳　凡患耳聾、耳痛、耳膿、耳流各色濃水臭膿、久而不愈、用至誠藥社神效止耳漏散、一瓶、乾耳、如一家出售、有病者速、每瓶二角、五分

鼻　凡風熱鼻淵、長流濁涕、鼻塞不通、鼻痔、鼻生瘜肉、鼻流臭涕、鼻血、鼻流、鼻生瘡、鼻通、閉塞、鼻痔、鼻瘜肉、至誠藥社鼻通散、可治。

脚腫　之腳腫、晨輕晚重、路行如有踏棉花、時移乃起、滿上延過膝、或不速、至誠藥社促有更治、每料六角。

戒烟　◇◇◇◇◇◇　廖履中戒烟藥、精極神效、五元一瓶、三元十元、輕十、一瓶、五分、斷淨、
氣喘　◇◇◇◇◇◇　唐氏氣喘散、專治氣喘及連年咳嗽、每盒一元二角

鼠瘡瘰癧丸
未破立即消化、已破爛流濃、子外面貼上、數日收口、其流水癧、准保長肉平復、永無復發、同時吃、務使白水溶解泡開、用法丸藥此方服下、竟可、◆每料五角◆興業、惟服

喝了還想喝　鮮荔枝茶
這徵酸帶甜的滋味兒、令人有說不出的好過、鮮荔枝紅茶、澀暑帶甜、氣味香濃、芬芳馥郁、如喝一杯、全消、再喝一杯、心曠神怡、喝了還想喝……昔楊貴妃好食鮮荔枝、吾人今日喝至誠藥社荔枝紅茶、每一家東坡他們、不能專美於前了！此茶每聽一元、每包一角五分。

當天有奶了！
當天下奶靈藥、每大瓶二元四角、可服六天。

咳嗽
◆除痰止咳丸　每瓶二角五分
◆掃痰丸每瓶二角
◆白沙枇杷膏　每瓶一元二角
◆扶正養陰丸　每盒五角

青島至誠藥社發行
地址：青島山東路南首　電話一七五一六六四二
支店：東鎭威海路八十九號　電話六六一〇八二五

廣東聖藥 英兒果
統治小兒百病
天合益大藥房（青島總經理）（電話三八六六號）

環球齒科醫院
是島上最完善器械最充足之醫院
科目：口腔外科、矯正科、保存科、補綴科、X光科、電療科、小兒齒科
時間：上午九時至十二時　下午二時至六時　星期日下午停診
院長　薛成九　副院長　楊冠盛
湖南路四四號　電話六六八八

新信醫藥店牟价信啓事
敬啓者鄙人向承各大醫院服務多年、凡各科病症之治療及各種藥品之製造、敝人曾學博士之傳授並蒙同人等推許、且經二十餘年之經驗、既為病家診斷、細心配合、配藥既無毫無絲毫之錯、又成醫學力、有精確各種藥品、無論信用各科製藥、均有確實本人所得、而分售於各方、並有專科醫學、依照各方法製造、各藥品完全保住、東西各國新藥、有特別之研究家、對於化學家、時以鄙人本院藥室、當知鄙言之不謬也
地址：青島即墨路十七號牟氏藥室

三鞭保腎丸　特別大廉價
諺云人非草木孰能無情、尙因幼年早婚、房事過度、或素日手淫以致腎經衰竭、陽萎不能……每盒一元……（文字殘損）
青島經理處山東路一二二號金星大藥房

一盒斷根 淋濁丹
無論淋白濁、淋黃、淋紅、或毒淋、尿精、管刺痛……服此丹一盒准保除根、每盒一元、加料二元、隨藥另送淋濁洗寮散一瓶
天津愛多製藥社發行
青島總經理山東路一二二號金星大藥房

立消鼠瘡瘰癧丸
蓋凡痛苦殊甚、患者實驗、甚為多嘴、而各房醫師所配藥、不能吸收、致久化以及日久不癒、弱以致重者、每盒一元、加料兩元、隨已破未破藥貼膏藥兩貼
天津愛多製藥社
青島總經理山東路金星大藥房經售

保險除根 花柳清血消毒丸
康勳臣◆比注射安全比打針效速如果無效原盒退還◆
專治男婦傳染各種花柳毒病、淋病、梅毒、橫痃、魚口、便毒、楊梅瘡、爛、淋病毒症、外症、白濁、日夜疼痛、小便紅腫、破爛、以及老毒不淨、一切精神、大毒、五惡瘡、每盒國幣壹元
青島總經理北京路天合益大藥房

少年儲蓄，老來享福。
古語云、「少壯不努力、老大徒悲傷」、這兩句警惕格言、詔示世人、所有學問事業、等等、都須要在少壯時植立堅厚的基礎、方可成就、不是到了老年的時候、才去補救……
青島萬國儲蓄會　取引所內

精神治病不針不藥
保根據靈學原理、運用精神靈力、感應各種病症、等新法、專治中西醫束手無效之疑難大症……
精神治療專家宋本昭啓
地址：定陶路十八號　借用電話三二一九八號

康勳臣 淸補妙品 固精補腎丸
專治男子氣虛腎虧、先天不足、後天虧損、陽萎不擧、擧而不堅、堅而不固、見色即洩、精寒夢遺、滑精早洩、小便淋瀝、頭暈眼黑、腰酸腿痛、四肢無力、虛寒久無子嗣、夜多惡夢、心神不安……每盒國幣壹元

康勳臣 古方祕製 開胃舒肝丸
此丸藥性溫和、專治男婦肝氣胸悶、嘔吐酸水、氣逆不順、兩脅刺痛、胃口不開、飲食不消……每盒六角、外埠函購加寄費二角
青島總經理處北京路天合益大藥房（電話三八六六號）

營業課目
老頭牌面膏　大華牌子膏　金鷹牌洋針　青針
眼鏡牌清油　寶石牌調油　寶石牌合油　水牌拉線油
寶石牌油膏子　紅牌皮帶水油　紅球牌擦銅油　飛艇牌拉線水紙
飛艇牌墨油紙　鴿牌擦帶漆　水牌亮漆
烤汽焊條表　潮腦丸　漆皮子
其他各工廠用品
總經理　高谷洋行
青島高密路六五號電話二六七六號

本舞廳自即日起每晚於七時至十二時止提早登場伴舞祈各界早臨是荷
大新舞廳謹啓
冠縣路一〇二號　電話六四一九號

却爾斯登跳舞場
每日下午六點鐘開場
本星期六星期日舉行
娛樂周贈品跳舞
本場特聘著名紅星王愛妃、筱玉玲、吳梅珍、李梅、陳燕飛等即日來青登場伴舞
地址　冠縣路五十一號　電話五五二〇號

吉星大戲院（義記）
地址　海泊路積慶里院內高密路　電話（五七三八號）
蓋雲樓　楊慶隆　金寶玉　喜彩　金寶霞　郭玉亭　筱蘭春　喜鈴
筱翠芬　丁煥文　周秀亭　筱紅霞
◇午戲　全部香沉缽　◇夜戲　全部女狀元
▲午戲價目表　午戲十二點開五點止　樓座一角　池座二角　碼座二角
▲夜戲價目表　夜場七點開十一點半止　池座三角　邊座二角　碼座一角

中和戲院
青島山東路北首　電話二六二三號
滿山福　梁慧超　梁田福
秦月樓　張文卿　孟蘭秋　楊壽山　韓子峯
王奎玉　張少燕　孫慧霞　筱玉亭　雪艷梅　粉艷芳　林綬雲
午戲一時開五時止　夜戲七時開十二時止
◇午戲　全部金瓶對　◇夜戲　販馬計　六五花洞　挑滑車
午戲　樓座每位二毛　池座每位四毛　碼座每位一毛
夜戲　池座每位六毛　樓座每位四毛　碼座每位二毛

新新大舞臺
地址　平度路
巧靈珠　花玉蘭　筱麟童　于麒　張淑良　蕙琴
陳寶　芙恆　陳蓉　陳花　雲錦　雲秀　雲中翠
午戲十二點開四點止　夜戲六點開十一點止
◇午戲　御林軍　老黃諸　妻城計　空同報　黨皇莊　東
◇夜戲　全本韓信　乞食受辱　胯下
午戲　碼座每位一角　邊座每位二角　池座每位四角　包廂每間三元
夜戲　碼座每位二角　邊座每位三角　樓座每位六角　池座每位六角　包廂每間四元